Montevideo, Martes 11 de Enero de 1921

EL SIGLO

Año LVIII. — Núm. 17.854 — PORTE PAGADO — Director: PEDRO COSIO — Redacción y Administración Rincón 585 al 587

Lunes 3 y días siguientes
Precios excepcionales en todos los Departamentos. "La Madrileña" — Florida esquina Soriano.

EL SIGLO
Diario de la mañana
FUNDADO EN EL AÑO 1863

Desbarajuste mundial

Sin que todavía pueda decirse que se han puesto del todo en claro las cuentas de la guerra por los países que sufrieron sus consecuencias directa o reflejamente, hay ya algunas cifras que permiten darse cuenta de las causas principales que ahora actúan como gérmenes de los trastornos que afectan a todo el mundo.

Las deudas públicas, antes de la guerra se consideraban enormes y ascendían a 43.889 millones de pesos. Si se hubiera dicho hace seis años después los estados hubieran a los pueblos 297.604 millones, se habría tenido tal impresión por el colmo de los desatinos.

El papel moneda, cuya circulación ascendía a 7.527 millones, llega hoy a la abrumadora cifra de 81.596 millones de pesos.

Como es natural, en estas condiciones, la peor parte corresponde a Europa, donde la deuda pasó de 32.159 millones a 137.430. Sigue la América del Norte, especialmente por la participación de los Estados Unidos en la guerra, cuya deuda se eleva de 2.243 a 27.303 millones.

En Sud América el aumento es de 516 millones y el resto corresponde a otros continentes.

Lo que causa mayores trastornos es el papel moneda emitido en proporciones espantosas. En Europa que se manejaba con 7.018 millones de pesos, el papel que circula hoy asciende a un valor nominal de 72.142 millones. Y no se cuenta dentro de esa suma los 34.000 millones emitidos por el Gobierno del Soviet, porque no se tiene ni remota idea del valor internacional de tal moneda.

En la América del Norte las emisiones casi se quintuplicaron, en Sud América pasaron de 701 a 1.157 millones.

Los fenómenos históricos de la inflación fiduciaria excesiva se han reproducido con todas sus características conocidas: encarecimiento artificial de la vida a perjuicio del menos pudiente, y, al fin, en mal de todos; inestabilidad de los cambios internacionales; estímulo a especulaciones insensatas; insuficiencia cada vez mayor de las emisiones para calmar la sed de los negocios, como en los efectos de las dosis de morfina en el organismo enviciado y doblemente enfermo.

Todo el problema del reajuste mundial se reduce a un proceso de saneamiento de la moneda. Cualquier otra perturbación será transitoria y debe posponerse a la idea firme de volver a la moneda sana, de equivalencia internacional perfecta.

Los países más sólidos y financieramente más capaces, han tomado firmemente ese camino y no oyen clamores de los tanteos gremios que ven dolorosamente derrumbarse situaciones que edificó la guerra, pero que la paz restituye a su condición anterior, buscando el nivel medio de los intereses generales.

Inglaterra fué la primera en dictar medidas para limitar los créditos de especulación y reducir las emisiones de papel moneda, consolidando en deuda pública amortizable las cantidades de papel que retira de la circulación. Es digno de notar que en los prospectos y afiches de propaganda para la colocación de títulos, el Gobierno británico le dice al pueblo: "Suscribid títulos del Tesoro para consolidar la deuda flotante y reducir el costo de la vida". Está dicho todo: menos moneda fiduciaria valoriza la moneda y aumenta el poder adquisitivo de los salarios.

Estados Unidos siguió el mismo camino por una firme y sábia política adoptada bajo la égida del Federal Reserve Board. Se ha producido la baja de los precios. Hay clamores impresionantes, motivados por perjuicios lamentables. Se acude ante el Congreso en demanda de leyes de emergencia; pero ya se van tomando con más calma también estas leyes de emergencia que obstaculizan el más pronto arreglo de las cosas que se va produciendo por el simple juego natural de las leyes económicas.

Así lo dice una importante revista financiera americana: "Sea que el Congreso encare la situación desde el punto de vista de efectos inmediatos o remotos, debe tener constantemente ante sí el hecho-guía, — y tal vez profético, — de que los negocios y los problemas financieros de nuestro pueblo, se van arreglando firmemente por sí mismos bajo el juego simple de las leyes económicas, y que el reajuste es mucho más difícil en todos los casos en que la legislación positiva ha perturbado el curso de esas leyes.

En los Estados Unidos se ha indicado, por un eminente financista Mr. John S. Drum, —presidente de la Asociación de Banqueros Americanos, — un sindicato o "consorcio", —como ahora está de moda llamarle— con el fin de constituir un capital de cien millones de pesos, por acciones, para financiar el comercio exterior del país. Lo único que pedirán a la legislatura, es el permiso para poder emitir, con tal base monetaria, debentures, u obligaciones, hasta un límite de mil millones, afianzados con el valor de las mercaderías que se exporten.

Hay valores en mercaderías diseminados por el mundo entero, pero la dificultad de pronta realización impide al industrial y al comerciante mayorista utilizar el crédito para esperar algún tiempo las oportunidades de venta. Aquí puede verse un ejemplo en los millone de pesos que ya existen en la Aduana, de mercaderías consignadas contra aceptación de letras cuyos giradores no retiran los conocimientos por no someterse a la situación a que ha llegado el cambio.

La mercadería no aceptada daría mérito a una emisión de debentures por un valor aproximado y rescatable en el momento en que el producto sea convenientemente vendido.

Ese vasto esquema de una organización de carácter privado, ofrece una fecunda lección a nuestros grandes productores y acaudalados barraqueros, que podrían tentar algo análogo para facilitar la salida de los frutos sin el salvataje forzado del Gobierno a quien se acude ahora otra vez para que gestione nueva ley de "emergencia" que nos saque del apuro de esa falta o escasez de compradores de lanas y de cueros.

Las tarifas prohibitivas de Estados Unidos

SE CREE QUE NO SERAN SANCIONADAS

En los círculos económicos y financieros de todo el mundo es seguido con vivo interés el desarrollo de las gestiones iniciadas en Estados Unidos de Norte América con el fin de aumentar las tarifas de importación a las lanas, cueros y diversos productos agrícolas.

Nosotros hemos informado a nuestros lectores de todas las incidencias del proyecto hasta que fué sancionado en la Cámara de Representantes de la Unión.

Hemos hecho conocer, asimismo, las opiniones del Senado a cuyo estudio y resolución definitiva se encuentra actualmente el referido proyecto. Ultimamente el telégrafo nos enteró de que el Presidente de la Comisión de Hacienda de la Cámara de Senadores, que se había manifestado contrario al aumento de las tarifas, había evolucionado en sus opiniones, hallándose dispuesto a prestar su aprobación al proyecto.

He aquí ahora las últimas noticias recibidas con relación a la marcha de este interesante asunto:

El senador Mr. Oscar Underwood, "leader" de la minoría demócrata manifestó hoy que era probable que el Senado pasara el proyecto de impuestos de emergencia en las presentes sesiones, añadiendo que era igualmente probable, que el mismo cuerpo no lo aprobaría en vista de la probabilidad de que el presidente le opusiera su veto. Agregó Mr. Underwood que no creía que el proyecto llegara a convertirse en ley, ni siquiera con ciertas enmiendas.

El mismo legislador ridiculizó la idea que se tiene, de que hay un número suficiente de senadores demócratas, representantes de los distritos agrícolas, que apoyan el proyecto y declaró que los senadores demócratas que están en favor del proyecto, no son más que ocho, y que este número es insuficiente para obtener la aprobación del proyecto después que haya sido vetado por el presidente.

Luego de considerar cuidadosamente la situación del Senado, Mr. Underwood llegó a las siguientes conclusiones:

1.a El informe de los republicanos, será favorable al proyecto, y la Comisión de Asuntos Financieros pedirá que se introduzcan en él algunas enmiendas.

2.a El proyecto será discutido largamente en el Senado, aunque los demócratas tratarán de hacerle una "obstrucción organizada".

3.a El proyecto será aprobado por el Senado, probablemente con muchas enmiendas, con el objeto de proteger a los intereses industriales y agrícolas, y de asegurar la solidaridad republicana.

4.a El proyecto será enviado a la Comisión de Asuntos Financieros del Senado y a la Comisión de Arbitrios y Recursos, donde sus miembros decidirán la forma final, en que debe ser aprobado.

5.a El proyecto será enviado, entonces, al presidente, quien lo vetará.

Otros senadores demócratas, opinan lo mismo que Mr. Underwood y declaran que aunque los republicanos tratarán de aprobar el proyecto, el presidente Wilson le opondrá su veto y confían en que podrán rechazarlo ellos luego.

Banco de la República

RELACION DEL ENCAJE DE ORO CON LAS OBLIGACIONES A LA VISTA EN ORO.

Encaje:

Existencia de oro en la fecha, $ 55.388.098.52; a deducir: certificados de depósitos en circulación, $ 17.000; oro en custodia Banco Italiano, pesos 303.520. Total: 55.067.577.99.

Oro sellado en sucursales, pesos 24.421.07. Existencia de oro propio, $ 55.091.990.06.

Compromisos:

Emisión mayor en circulación, pesos 55.011.905.00.

Depósitos:

Depósitos en cuenta corriente en la Casa Central y Agencias de particulares y oficiales, $ 20.577.072.39. Depósitos de los Bancos, cuenta Cámara Compensadora (en custodia) pesos 0.677.479.32. Casa Central y Agencias, $ 80.254.551.71. Depósitos sucursales, $ 7.537.281.44. Total: $ 03.803.733.17.

Relación: Encaje en oro propio, 53.73 o|o. — Montevideo, Diciembre 31 de 1920. — Juan Zorrilla de San Martín, delegado del gobierno.

Una ilustre personalidad española, ha llegado ayer a Montevideo

Don José Francos Rodríguez visita la redacción de "El Siglo"

Agasajos en su honor. — La notable disertación en la Sociedad Española de Socorros Mútuos. — Los valores históricos y actuales de España. — Acercamiento Hispano - Americano.

Como anunciábamos en nuestra edición de anteayer, llegó de Buenos Aires, con el objeto de visitar nuestra capital, el ilustre periodista español, don José Francos Rodríguez, cuya actuación en las recientes fiestas magallánicas realizadas en la república de Chile, como presidente de la Embajada enviada por la madre patria, ha sido tan brillante.

Tratándose de un español y de un español que con tanta altura invoca la representación de la España intelectual, era de presumirse la simpática acogida con que había de obsequiarle nuestro mundo periodístico, así como los más distinguido de nuestros centros literarios y sociales.

Indudablemente, es el señor Francos Rodríguez un digno mensajero de la España y de la madre patria. La expresión abierta y el espíritu amplio de nuestro huésped, ha dejado en todos los ambientes una grata impresión de simpatía, la cual, como es lógico, va a reflejarse sobre el hidalgo y heroico país cuya representación ha traído a América.

Bien venido sea el digno mensajero de España e ilustre compañero en las rudas tareas periodísticas.

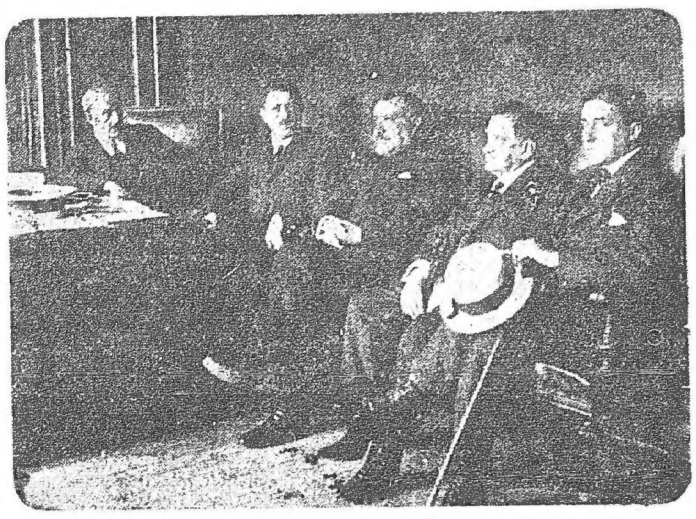

El señor Francos Rodríguez en nuestra redacción, en compañía de nuestro director, señor Cosio, del doctor Matías Alonso Criado y del secretario de redacción de "La Razón" bonaerense, señor Diosdado.

FRANCOS RODRIGUEZ VISITA NUESTRA REDACCION

Ayer de mañana llegó Francos Rodríguez en el vapor de Buenos Aires, acompañado por el periodista argentino señor Diosdado. En el puerto le esperaban numerosas personalidades españolas y uruguayas y representantes de la prensa local. El Dr. Matías Alonso Criado, a cuya invitación responde la venida de Francos Rodríguez a Montevideo, dedicó las primeras horas de la mañana a mostrar a su huésped los mas interesantes parajes de la ciudad. Concluida esta breve gira, su primera visita fué para EL SIGLO y "La Razón", con cuyos directores departió largo rato. La franca expansividad de este español castizo, su gran don de gentes y la tizo, su gran don de gentes y palabra, compensan, con el más rápido diálogo, al trato de muchos años, hasta el punto de que a los pocos minutos de conversación inspira tanta confianza como las amistades mas antiguas. De lo mucho que en su visita a nuestra casa nos dejó el amable compañero, suprimiremos lo que suponga elogio y nos toque de cerca, para sintetizar en lo posible las impresiones que recibió en tierras de América.

UNA FUERZA LATENTE

Cuando de las referencias puramente descriptivas de su reciente viaje por América, pasó, en su amena charla, Francos Rodríguez, al capítulo de sus impresiones y comentarios, advertimos el fino espíritu de observación del gran periodista. Vió paisajes y puertos y grandes ciudades y ricos monumentos y animadas calles, durante su viaje; pero también vió el ambiente y acertó a reconocer en él un extraordinario aire de familia, con el ambiente de España. En las urbes más cosmopolitas—nos dijo—he visto imperar el vigoroso trazo del individualismo hispano, tan fuerte que en él se funden o a él se acomodan las aptitudes de todas las otras razas inmigrantes. Sin el individualismo español, intenso y audaz hasta la anarquía, no habrían sido posibles las portentosas creaciones que integran el progreso americano. En este marco grandioso encajó, como en ninguna otra parte del mundo, la epopeya, diariamente repetida y renovada, del esfuerzo personal, de ese esfuerzo titánico que sin recursos logra superar a la pausada obra de otras razas y pueblos, mas calmosos y disciplinados, mas reflexivos quizá, pero menos impetuosos en el querer. Yo he visto ahora un ejemplo de esa potencialidad creadora, con apariencias fabulosas, en el relato de la vida de un hombre que desde la humildad mas desamparada, trepa hasta las cimas de la fortuna. Un español pobrísimo, un mozo que allá en tierras asturianas ganaba una mísera soldada como sacristán de iglesia, se lanza a la común aventura del viaje a América. Lucha sin éxito en Cuba; trabaja, con escaso fruto, en el Uruguay; y un día, su instinto le lleva a las tierras del Sur del Continente, a la desolada costa del Estrecho magallánico. Ni riqueza, ni sociedad, ni apenas garantías de vida, encuentra allí el aventurero incansable; pero no está solo: le acompaña su voluntad, y merced a ella los medios que no tiene, él los crea, la riqueza que no existe, él la inventa; la población que falta, él la funda. Y al cabo de veinte años ese hombre—el filántropo español señor Menendez—tiene un capital de 120 millones de pesos y ha creado la ciudad de Punta Arenas. Ese ejemplo no es único: ese impulso no es aislado. Donde quiera que se dirija la vista, se encuentra un caso análogo, de voluntad, de iniciativa, de fortaleza individual, que sucesivas generaciones de hombres van consolidando y afirmando para ensanchar el concierto de la prosperidad sudamericana.

"Esa fuerza—que es la gran energía de Hispano América—constituye además su distintivo y nuestro distintivo. El parecido de ambiente, no se debe mas que a eso. Y si en tan fundamental rasgo de la fisonomía anímica se descubre el parentesco de América y España, vivir apartados o vueltos de espalda americanos y españoles, es tanto como desdeñar la realidad que los hermana y junta. En observar y respetar esta realidad está nuestra común conveniencia; y prólogo oficial de tan alta empresa, es la visita que a Chile trajo la Misión de que formo parte, y el viaje que para mediados de este año realizará Don Alfonso XIII.

EN EL CONSEJO NACIONAL DE ADMINISTRACION

Acompañado por nuestro director, el consejero Cosio, visitó Francos Rodríguez, las dependencias del Consejo N. de Administración y presenció la deliberación de este alto cuerpo. En la crónica respectiva informamos acerca de los pormenores de la visita.

EN "EL DIARIO ESPAÑOL"

Momentos después fué recibido el ilustre viajero, en la Redacción de nuestro colega "El Diario Español", donde, por invitación del señor Manuel Magariños se habían congregado muchos y prestigiosas elementos de la colonia española en el Uruguay. Largo rato permaneció allí Francos Rodríguez, conversando familiarmente con sus compatriotas y elogiando la obra que con tanta cultura y patriotismo, realizó en sus quince años de vida "El Diario Español" de Montevideo. El señor Magariños ofreció una copa de Champagne al insigne visitante y en su nombre agradeció el señor Parez Benites los amables conceptos prodigados al colega.

RECEPCION EN EL CLUB ESPAÑOL

Lo más distinguido de la colectividad española se congregó ayer en los salones del primer centro social de la Avenida 18 de Julio.

El señor Francos Rodríguez fué recibido por la Junta Directiva del Club Español y aplaudido por la numerosa concurrencia que llenaba el amplio local del Club.

Invitado a tomar una copa de champagne, el señor Francos Rodríguez pronunció breves palabras de respeto para nuestro país y de aliento para los españoles que entre nosotros tanto engrandecen a su patria con su audacia en el trabajo y su espíritu de iniciativa y de empresa.

LA CONFERENCIA DE AYER, EN LA SOCIEDAD ESPAÑOLA

Como estaba anunciado, se realizó ayer, a las 18, en el salón de reuniones de la Sociedad Española, una conferencia a cargo del ilustrado periodista español, señor Francos Rodríguez.

Abrió el acto el doctor Matías Alonso Criado, quien presentó al señor Rodríguez y recordó en elocuentes palabras, que fueron muy aplaudidas, el hecho histórico del descubrimiento del estrecho de Magallanes, cuyo centenario fué conmemorado recientemente en Chile con grandes solemnidades oficiales. El señor Francos Rodríguez concurrió a tales actos como jefe de Embajada, designado por el rey de España, y le acompañaba como representante del soberano, el infante de España, don Fernando de Baviera.

Tomó la palabra el periodista español ya despojado de su investidura oropelesca, que seguramente le molestaba, y reintegrado a su ministerio más grande y más fecundo de sembrador de ideas con el verbo hablado o escrito; y dijo, ante todo, lo que nosotros habíamos advertido desde el primer momento que le conocimos y nos encontramos con un espíritu en el cual se adivina al luchador, al trabajador, lleno de las virtudes clásicas del buen español: gran corazón, luminosa conciencia, sinceridad sin límites, temperamento ardiente en gérmenes de apasionamiento por el bien, sencillo, demócrata, de una modestia que contrasta con su aspecto de nobleza verdadera, la nobleza de la cultura del saber y del "savoir faire": y dijo que él había venido a la América del Sur como diplomático sin que lo hubiera deseado ni pedido. Un buen día el rey le invitó a aceptar esta embajada, más molesta que difícil. El no es diplomático, pero no cree que la diplomacia tenga hoy secretos inexcrutables para la investigación de un hombre medianamente instruído. Se resolvió, pues, a abandonar su patria, su hogar, sus ocupaciones, "porque yo vivo de mi trabajo",—y lanzarse a los mares para cumplir su misión y conocer estos países, que sólo por el hecho de ser como lo son, una prueba elocuente y magnífica de la epopeya gigantesca escrita con sangre española en los siglos grandiosos en que España descubrió, conquistó y civilizó este continente; ejercen una atracción poderosa sobre los hombres de pensamiento, que, en la España actual, no desesperan del ideal de alcanzar algún día a estrechar más íntimamente las vinculaciones espirituales de todos los pueblos de habla española. Estos, según lo ha palpado el orador a través de su gira, mantienen vivo y sin mengua el sentimiento de la unidad de la raza, que absorbe y asimila e imprime el carácter originario y propio a todas las demás razas, que nos invaden sin cesar, en el torrente del impulso migratorio determinado por la superpoblación europea.

Era muy frecuente ir vilipendiar a España en estos países hasta hace unos 20 años. Ahora se nota, en cambio, como un renacimiento del amor a la madre patria, y en celebraciones de hechos históricos tal como el que motivó su viaje, se la asocia, buscando el acercamiento natural entre pueblos de afinidades fraternales, que no pueden renegarse sin deshonra.

Entre muchos españoles mismos no se conoce la España actual y se la acusa de ser un país retrógrado, por su excesivo apego a las tradiciones. Es cierto que en España se aman las tradiciones. ¿Pero hay acaso otro pueblo en el mundo que tenga más grandes riquezas artísticas, más grandes nombres entre los genios del arte?

La España moderna no sólo tiene todavía artistas que mantienen con gloria la fama histórica, sino que tiene hombres de ciencia que nada necesitan aprender de extrafronteras y mucho podrían enseñar, como enseñan a los estudiosos de otras partes. Ramón y Cajal, es un sabio. El doctor Ferran es un bacteriólogo eminente cuyos descubrimientos han merecido admiración en el extranjero, — y por desgracia más que en España. Torres Quevedo es autor de grandes obras de ingeniería que pudieran honrar a cualquier sabio eminente de los países más avanzados en la materia.

El español fuera de España es un hombre que revela sus aptitudes extraordinarias de esforzado luchador en la industria, en el comercio, en las letras, en la enseñanza. Libre de la atmósfera de celos y rivalidades con que lucha en su patria, desarrolla por entero sus grandes virtudes y triunfa por doquiera en sus empresas, que se inician generalmente, para ser más meritorias, con el único capital del ingenio, del esfuerzo, de la perseverancia, del trabajo infatigable.

Aconseja a los españoles del Uruguay que sean gratos al país en que viven, porque siendo buenos ciudadanos del país que los cobija demostrarán que son capaces de ser buenos ciudadanos de su patria. "Acordaos siempre de la patria; no dejéis calumniar a España, porque el que tal hace comete una enorme injusticia."

Recordad que todo lo que tienen de más valiosos estos pueblos, en riqueza material tiene su origen en la acción española. Si es la agricultura, España fué la primera que transportó sus labradores a abrir los surcos más difíciles de estas tierras entonces inhospitalarias y hostiles. Si se trata de la ganadería, España fué quién importó los primeros ganados que habrían de poblar, en multiplicación prodigiosa, a través de los siglos, estos campos entonces desolados e infecundos.

Por eso es que el viajero tropieza a cada paso con grandes rastros luminosos que evocan el recuerdo de la obra ciclópea de nuestros antepasados, y de España nos hablan los ríos y los valles, las montañas majestuosas y las playas serenas.

Si algún día por virtud de un destino fatal nos viéramos obligados a cambiar de patria, después de recorrer el resto del mundo, no podríamos menos de exclamar con la más profunda y amarga nostalgia: No es posible! Me quedo sin patria! Pertenecer a España o no ser nada!

Grandes aplausos saludaron al orador al terminar su breve, pero interesantísima disertación, que no fué, como él mismo lo dijo, una conferencia.

EL BANQUETE DE ANOCHE

Aunque organizado con todo apresuramiento, debido a la pronta partida del señor Francos Rodríguez, resultó todo un éxito el banquete que le ofrecieron ayer en el Gran Hotel Lahata, miembros prominentes de las colectividades española y uruguayas.

En nombre de los españoles habló el doctor Alonso Criado, contestando el obsequiado con una de sus hermosas improvisaciones que son siempre un canto a las grandezas históricas y actuales de España.

PARLAMENTO

Cámara de Senadores

Por falta de número no se reunió ayer la Cámara de Senadores.

Había sido citada extraordinariamente a pedido de varios de sus miembros para ocuparse de la ley de emergencia del presupuesto y tan sólo concurrieron seis de sus miembros.

El acto se redujo a dar cuenta de los siguientes asuntos entrados:

El Poder Ejecutivo solicita interpretación del artículo 133 de la Constitución de la República y su similar el inciso 1o. del artículo 19 de la ley que organiza el Gobierno y la Administración interior de los Departamentos, en lo relativo a impuestos interdepartamentales a los artículos de producción nacional.—A la Comisión de Legislación.

Las Juntas Electorales de San José y Tacuarembó remiten copia de las actas de escrutinio de las elecciones de miembros del Consejo Nacional de Administración, realizadas en aquellos departamentos el 28 de Noviembre del año ppdo.—A la Comisión de Peticiones.

Las Juntas Electorales de los Departamentos de Durazno y Salto remiten copia del acta de escrutinio de las elecciones de miembros del Consejo Nacional de Administración y Colegio Electoral de Senador, realizadas en aquellos Departamentos el 28 de Noviembre del año ppdo.—A la Comisión de Peticiones.

La Presidencia de la Asamblea General comunica haber recibido un Mensaje del Poder Ejecutivo por el que devuelve con observaciones la ley de 13 de Diciembre ppdo., que modifica la planilla N.o 3 del Presupuesto Municipal de Montevideo.—Téngase presente.

Los restos de Aparicio Saravia

SU TRASLADO DEL BRASIL

RIVERA, 10—A EL SIGLO.—Fueron traídos hoy los restos de Saravia.

Al entrar a territorio nacional pronunciaron discursos el presidente del Directorio doctor Herrera, los directores de los periódicos "O Maragato" y "O Republicano", el doctor Carlos María Jeanicó y el doctor Rigo Lins, abogado brasileño.

Una numerosa columna compuesta de casi un millar de personas, acompañó los restos de Saravia hasta el Club Leandro Gómez donde son velados.

Mañana serán embarcados a las 5 horas en un tren expreso — Corresponsal.

Banco de Seguros del Estado

SERVICIO DE INTERESES

El Directorio del Banco de Seguros del Estado, depositó ayer en el Banco de la República la suma de $ 36.515.00, para pago de servicio de intereses de la Deuda del Banco correspondiente al 4.o trimestre del año 1920.

En el Palacio Legislativo

EXHIBICION DE MARMOLES

Acompañado por el Ministro Pittamiglio visitó ayer el Palacio Legislativo con el fin de conocer los mármoles del país, el arquitecto Sance, distinguido profesional argentino que está de paso entre nosotros.

El Ministro de O. Públicas explicó detalladamente todo lo que respecta a la importante obra tanto al arquitecto Sanse como al grupo de veraneantes argentinos que lo acompañaba.

La impresión que los huéspedes recibieron fué excelente, habiéndoles causado admiración la hermosura y riqueza de las variedades de mármoles que tuvieron ocasión de examinar.

Huéspedes argentinos

ENRIQUE DIOSDADO

Es nuestro huésped—por pocas horas ya, pues embarca esta noche para Buenos Aires—el señor Enrique Diosdado, secretario de la dirección de "La Razón" bonaerense, uno de los más cultos espíritus que militan en el periodismo de la Argentina. Diosdado es literato también, distinguiéndose sus páginas por la exquisita sensibilidad que trasuntan y la galanura de los medios de expresión empleados. Este compañero argentino tiene aquí amigos que le admiran y quieren, por lo que no es de extrañarse las grandes manifestaciones de afecto que ha recibido.

En el Ferrocarril Central

El nuevo horario de trenes que ha entrado a regir en el Ferrocarril Central desde el 11 de Diciembre ppdo. contiene sensibles mejoras que benefician enormemente los intereses de los pasajeros en general y las distintas zonas del país, como puede verse a continuación:

Los habitantes de Canelones podrán ver colmados sus anhelos, pues viniendo a la capital en cualquiera de los trenes de la mañana, tendrán cuatro trenes por la tarde para poder regresar a sus hogares. Estos trenes salen de Central a las 16.25, 17.28, 19.35 y 21.20.

El tren de la tarde con destino a San Ramón que antes demoraba 2H40' en recorrer el trayecto que media desde la capital, ahora solo emplea 2H17', o sea con una economía de 33 minutos.

La línea a Empalme Olmos se ha visto beneficiada con la corrida de un tren extra que parte diariamente de Central a las 13.5.

La empresa en su deseo de fomentar el tráfico de turistas a las hermosas playas del Este, y no obstante tener en ese trayecto tan solo 44 kilómetros se ha esforzado en que el servicio de trenes facilite la afluencia de viajeros tanto de esta capital, como de Buenos Aires, a cuyo efecto aparte del tren ordinario que corre diariamente a Maldonado, todos los sábados a las 14.20 hace correr un tren rápido hasta dicha ciudad, cuyo tren regresa de Maldonado los lunes a las 7.15, llegando a Central a las 11H25'.

En el ramal a Treinta y Tres se ha agregado un tren nocturno que sale de Central los domingos a las 18.15, llegando a Treinta y Tres los lunes a las 6.10, regresando el mismo día de esa ciudad a las 20 horas para estar en Central los martes a las 5.37.

En las líneas a Florida, Rivera, Melo, Treinta y Tres, Colonia, Mercedes y Minas se ofrece la apreciable ventaja de que los trenes circulan con mayor rapidez que en horarios anteriores, cosa que reporta un sensible beneficio a los habitantes de esas zonas de la República.

Ha habido, pues, un apreciable aumento de trenes, que significa un plausible esfuerzo en la época actual, e importantes mejoras en cuanto a la velocidad de los trenes.

Los ascensos militares

INICIACION DE LOS CONCURSOS

De acuerdo por lo dispuesto por los artículos 26 y 28 de la ley de ascensos militares, se iniciaron ayer los exámenes técnicos para llenar las vacantes de coroneles, tenientes coroneles y mayores de las tres armas del Ejército.

Se llamaron ayer a los aspirantes a coroneles de infantería, artillería y caballería, examinándoseles en el Estado Mayor General del Ejército, Arsenal de Guerra y Escuela Militar, respectivamente.

El 12 se realizarán los exámenes técnicos de los aspirantes al grado de tenientes coroneles de infantería y caballería, el 13, la de los concursantes al empleo de tenientes coroneles y mayores de artillería y el 14 las de los de mayores de caballería e infantería.

Estas pruebas se efectuarán en el Regimiento de Artillería número 1, las de tenientes coroneles de artillería, en el Batallón de Infantería N.o 1, la de teniente coronel de la misma arma en el Regimiento de Caballería N.o 1, las teniente coronel y mayor de Caballería.

En la Escuela de Tiro se efectuarán las pruebas de Mayor de artillería y en el Batallón de Infantería N.o 4 las de mayor de infantería.

Los inscriptos para esos exámenes son para coronel del arma de artillería los tenientes coroneles Alfredo R. Campos y Alberto Cuestas; para teniente coronel el mayor Marcelino Borcalli y para mayores los capitanes Roberto Machado, Gregorio J. Alvarez, Orosmán B. Vázquez y Julio Heredia; para coronel de caballería teniente coronel Sotero Díaz, para teniente coronel el mayor Pedro M. Estévez y para mayores los capitanes Alfredo Baldomir y Julio A. Soubes; para coronel de infantería el teniente coronel don José M. López Vidaur, teniente coronel mayores Alberto Cielo y Julio Rolletti y mayores los capitanes José Pedro Chaves, Valentín Hernández y Guillermo Baldés.

Terminadas las pruebas técnicas, el Estado Mayor General del Ejército, designará el lugar y las fuerzas militares que deben actuar en la parte práctica de los concursos.

Aspectos de la crisis pecuaria

La situación de los hombres de campo

Soluciones de emergencia y remedios definitivos

Debemos intensificar nuestras industrias textiles

Hemos recogido impresiones directas de la situación económica en que se encuentran nuestros hombres de campo, y el resultado no puede ser más desfavorable. Lo que a todos preocupa más intensamente, e llena obligado de todas las conversaciones para el estanciero, para el comerciante y para cualquier habitante de la campaña que directa o indirectamente vive de la producción ganadera, es la angustiosa espectativa que hay con respecto a la venta de las lanas y de los cueros. Lo que se anhela es obtener precios, por más reducidos que estos sean: se quiere, en una palabra, poder vender para recibir dinero y cancelar los débitos pendientes.

Un comerciante fuerte, que es también ganadero, nos decía que, en su opinión, la presente crisis es la más considerable porque haya atravesado el país de muchos años a esta parte. La escasez y la carestía de los artículos que se vienen dejando sentir desde la iniciación de la guerra, no han llegado a constituir, por sí solos, en ningún momento, motivos determinantes de verdadera crisis. Los artículos costaban caros, pero había plata para adquirirlos. Agregada ahora a la carestía, la imposibilidad de obtener dinero sin recurrir al crédito, la crisis surge naturalmente con caracteres de honda perturbación económica, iniciándose en las fuentes de la producción para extenderse luego a todos los intereses colectivos vinculados al trabajo y a la economía nacionales.

Se trata, pues, de una situación muy delicada que debe ser estudiada con detención por nuestros economistas de dentro y fuera del Gobierno, a fin de encontrar remedios para conjurarla. Se ha dado noticia de que la Argentina y otros países sudamericanos se han preocupado de arbitrar los medios para la venta de los productos de sus industrias madres. Nuestra cancillería ha iniciado, también, gestiones para promover la colocación de los frutos del país, mediante la organización de combinaciones bancarias que permitan desarrollar la acción del crédito entre nuestro país y los mercados del exterior.

Todo ello puede ser, sin duda, aceptable y hasta indicado, como solución de emergencia, ya que es indispensable salir a toda costa de este desequilibrio de nuestras ventas al exterior en relación con las compras que necesariamente nos obliga a llevar a cabo nuestra reducida producción manufacturera.

Pero no estaría de más que aprovecháramos esta ruda lección de los hechos, para tratar de hallar nuevos derroteros para el empleo de nuestros productos pecuarios. Ahora es esta crisis la que se presenta, determinada por diversos factores internos y externos de perturbación (a los cuales, dicho sea de paso, no es ageno el propósito de especular con indefinida de nuestros estancieros y acaparadores de frutos que, en los tiempos buenos, sacrificaron la realización inmediata de transacciones muy aceptables, a la espera de precios cada vez más fabulosos). Se ofrece, por otra parte, la perspectiva del cierre del mercado de Estados Unidos de Norte América cuyas tarifas van a ser aumentadas en proporción que resulte probabida la introducción de diversos productos agrarios, entre los cuales se encuentran la lana y los cueros. Después sobrevendrán otras dificultades para la colocación de nuestra principal riqueza productora, y tendremos que estar siempre pendientes de soluciones extraordinarias que, generalmente, se adoptan cuando ya se han empezado a colmar los

perjuicios que dichas dificultades han traído aparejadas.

Es necesario, pues, que buaquienes, remedios más eficaces y definitivos para estas graves perturbaciones periódicas que nos aquejan. No pretendemos decir nada nuevo, ni expresar que encontramos el remedio debe obtenerse en el terreno manufacturero. Un reputado economista argentino, ha estudiado muy bien este asunto con relación a lo que sucede en otros país, que se parece como dos gotas de agua a lo que pasa entre nosotros. Yo no piensa—dice el referido publicista—que debemos proponernos industrializar ahora ningún país que no tiene lana que producen nuestros rebaños, porque hoy eso sería pretender una quimera, pero si creo que debíramos esforzarnos en industrializar en seguida todo cuanto permitiera hacerlo la capacidad de las Islandesas y fábricas de tejidos que actualmente tenemos, tendiendo a aumentar progresivamente, año tras año, dichos establecimientos industriales, ubicándolos con acierto y criterio práctico, en las regiones laneras.

Nuestro problema, en este sentido, tal vez resulte de más difícil solución que en la Argentina, por distintas causas. Pero ello no debe arredrarnos. Cualquiera que sean las dificultades y sacrificios que se opongan a la realización de este desiderátum, es necesario darse cuenta de que él implica una de las más seguras soluciones del problema, que no puede evidenciarse mejor esta necesidad que recordando la enorme tributación que paga nuestro país al extranjero por adquisición de tejidos y confecciones de lana. Nos vemos obligados a vender nuestra materia prima a precios irrisorios, para alimentar con ella las fábricas europeas y norteamericanas y después, estamos condenados a pagar, a cualquier precio, esos artículos fabricados a base de nuestra propia riqueza. El desequilibrio económico que esto desencadena es tan grande que, cuanto permitiera hacerlo la capacidad de las Islandesas y fábricas de tejidos que actualmente tenemos, tendiendo a aumentar progresivamente, año tras año, dichos establecimientos industriales, ubicándolos con acierto y criterio práctico, en las regiones laneras.

Nuestro problema, en este sentido, tal vez resulte de más difícil solución que en la Argenti-

LABOR GUBERNATIVA

Consejo Nacional de Administracion

LA SESION DE AYER

En la sesión celebrada ayer por el Consejo Nacional de Administración se trataron los siguientes asuntos:

ASUNTOS ENTRADOS

El Consejo Directivo de la Federación Rural expresa la necesidad que a su juicio existe de rebajar los afores sobre las lanas.

—Los Consejos de Administración Departamental de Minas y Bores, comunican la elección de Mesa.

Deliberaciones

VISITA DEL SEÑOR FRANCOS RODRIGUEZ

Al comenzar la sesión entró a actuar el Ministro interino con un asunto urgente, antes del acuerdo de Hacienda.

El señor Costa acompañó al periodista español señor Francos Rodríguez y lo presentó a los consejeros, así como al representante de "La Razón" de Buenos Aires señor Dionisio, que se encuentra entre nosotros. También concurría el doctor Matías Cordiviola, que por parte de los gobiernos departamentales de nuestro país concurren a las ex Juntas en puestos análogos dentro de la nueva organización.

El señor Ferrer secretario de la Junta, puesto inamovible y acepto el cargo de secretario de la nueva Asamblea Departamental, cargo que es amovible. Resulta que se parece como dos gotas de agua a lo que pasa entre nosotros. Yo no piensa—dice el referido publicista—que debemos proponernos industrializar ahora ningún país que no tiene lana que producen nuestros rebaños, porque hoy eso sería pretender una quimera, pero sí creo que debíramos esforzarnos en industrializar en seguida todo cuanto permitiera hacerlo la capacidad de las Islandesas y fábricas de tejidos que actualmente tenemos, tendiendo a aumentar progresivamente, año tras año, dichos establecimientos industriales, ubicándolos con acierto y criterio práctico, en las regiones laneras.

—Se designó al oficial de 1.a —de la Receptoría del Cartaro, señor Juan B. Lacaheau, para desempeñar las funciones de visto en aquella Receptoría.

—Se fijó en $ 50.00 el sueldo del capataz de la Isla de Lobos, señor Manuel Roche.

—Se dió cuenta mensaje a la Presidencia de la República acuerdo recibe de los consejeros relativo a la Comisión encargada de revisar la segunda pri rodeo los medios a nuestro alcance.

Hemos de volver a ocuparnos concretamente de este interesante asunto.

la cumplen tan inhoriosamente como si fuera rentada.

UTILIDADES USINAS ELECTRICAS

Se habló de la cuestión de si las utilidades de la U. E. continuarán destinándose a rentas generales o se dejarán a beneficio de las amplaciones de la misma. Se dieron instrucciones al ministro para el caso en que el Senado consulte al Ministerio acerca de resolver una petición que se dice ha presentado o presentará el Directorio de la Usina.

—Los Consejos de Administración Departamental de Minas y Bores, comunican la elección de Mesa.

Deliberaciones

VISITA DEL SEÑOR FRANCOS RODRIGUEZ

Al comenzar la sesión entró a actuar el Ministro interino con un asunto urgente, antes del acuerdo de Hacienda.

El señor Costa acompañó al periodista español señor Francos Rodríguez y lo presentó a los consejeros, así como al representante de "La Razón" de Buenos Aires señor Dionisio, que se encuentra entre nosotros. También concurría el doctor Matías Cordiviola, que por parte de los gobiernos departamentales de nuestro país concurren a las ex Juntas en puestos análogos dentro de la nueva organización.

—El señor Ferrer secretario de la Junta, puesto inamovible y acepto el cargo de secretario de la nueva Asamblea Departamental, cargo que es amovible. Resulta que se parece como dos gotas de agua a lo que pasa entre nosotros. Yo no piensa—dice el referido publicista—que debemos proponernos industrializar ahora ningún país que no tiene lana que producen nuestros rebaños, porque hoy eso sería pretender una quimera, pero sí creo que debíramos esforzarnos en industrializar en seguida todo cuanto permitiera hacerlo la capacidad de las Islandesas y fábricas de tejidos que actualmente tenemos, tendiendo a aumentar progresivamente, año tras año, dichos establecimientos industriales, ubicándolos con acierto y criterio práctico, en las regiones laneras.

Nuestro problema, en este sentido, tal vez resulte de más difícil solución que en la Argenti-

COMISION OFICIAL DE TRIGOS

OFERTAS DE VENTAS

La Comisión Oficial de Trigos oye ofertas para la provisión de 500 toneladas de trigo, base 30 kilos por hectólitro, al precio de $ 7.00 los 100 kilos con bolsa, puesto puerto de embarque, Puerto Montevideo.

Las propuestas deben ser dirigidas a dicha Comisión, en el Ministerio de Industrias.

HECAUDACIONES Y GASTOS

La Dirección de la Oficina de Verificación de Pesas y Medidas, ha elevado al Ministerio de Industrias, un estado demostrativo de las recaudaciones de ese impuesto en los Ejercicios 1918: 1919 y 1919-1920 y como sus guarismos de los gastos originados.

En el primero se recaudó la suma de $ 63.006.57; Gastos en Sueldos $ 21.183.84; Jornales particulares, $ 27.072.96; líquido, $ 74.749.57.

En el Ejercicio 1919-1920 se recaudó la cantidad de $ 77.158.92 gastándose $ 61.156.22 y quedando un excedente líquido de $ 15.997.80.

LAS OFICINAS DE ANALISIS INSTANCIAS ALIMENTICIAS

La Dirección General de Aduanas ha remitido a la consideración del señor Ministro de Hacienda, un proyecto sobre reorganización de la Oficina de Análisis de Aduana formulado por el señor Victor Coppetti.

Por ese proyecto se trata de la referida oficina y la Sección de Substancias Alimenticias y Vino, constituyan una sola.

El Ministro de Hacienda estudiará detenidamente el proyecto y si la juzga viable lo someterá a la consideración del Consejo Nacional de Administración.

IMPUESTO A LAS CARNES

En el mes de Diciembre último se recaudó por concepto del impuesto a las carnes la suma de $ 47.186.81.

Se sacrificaron en el mismo mes 56.647 vacunos, 43.756 lanares y 24 porcinos.

EL PRESUPUESTO ESCOLAR

La Inspección Nacional de Hacienda ha comunicado al Ministerio respectivo que el Estado debe contribuir de Rentas Generales con la suma de 185.209.46 pesos, al pago del Presupuesto Escolar del mes de Diciembre último.

VARIAS INFORMACIONES

El Consejo Departamental de Maldonado ha solicitado del ministerio de Obras Públicas, que las obras de saneamiento a efectuarse en aquel departamento se hagan extensivas a la ciudad de San Carlos.

REGULARIZACION DE UNA CARRETERA

El ministerio de Obras Públicas ha dispuesto que la Dirección de Vialidad inicie la expropiación de una parcela de terreno ubicada en la Florida, propiedad del señor Antonio Fuente, que es necesaria para regularizar la carretera de San Jacinto a Florida.

CARRETERA SAN JACINTO-TALA

La Dirección de Vialidad ha emplazado al señor Atanasio Pereira para oponer las observaciones que crea del caso, en el juicio de expropiación de un terreno de su propiedad que es necesario para la construcción de la carretera de San Jacinto al Tala.

Universitarias

FACULTAD DE MEDICINA

EXAMINANDOS APROBADOS

Curso de Medicina y Cirugía

Patología Médica, primer curso: Ana María Gorli, Celia E. Parodi, Carlos Turnes, Diego Lamas, Gabriel Bernadá Durán, Jorge Cafetti, Juan Manuel Herrera, Adolfo Pelan, Cesar Vercesi, Carlos A. Saporiti, Roberto Rodríguez Cubilé, Arturo Fernández, Alamirindo Barros, Semtrámides L. Zeballos, Eduardo Levratto, Gualberto Arribeltz, Antonio Gregglia, Lorenzo Musolo, Ricardo Capelletti, Hamblet Vidal, Segundo Loja, Alfonso Erengelia, Luis Barrio, Erasto Choca.

Patología Médica, segundo curso: Ernesto Filippini, Roberto Rivero, Eduardo Loedel, Hugo Reta, Roberto Velasco Lombardini, César Rovira Burzaco, Domingo Gomez, Angel Bellagamba, Otro Olambruno, José Aresti Herré, Belmto Rial, Aquiles Ibarggoen.

Patología Médica, 1.o y 2.o cursos: Miguel E. Fourcade.

Anatomía Patológica, 1.er curso: Agustín Bellini y Garay, Nilia Molimari Calleros, Rogelio Riaso.

Anatomía Patológica, 2.o curso: Hugo Reta, Mario Risaldi Guerra, César Rovira Burzaco, Octavio Rampoldi, Agustín Battone, Constante Turturiello, Luis A. Rivero, Francisco D. Ríos, Federico de Medina.

Patología Quirúrgica, 1er. curso: Elbio Acuña Fiedrich, Horacio Carnelli, José Pescovitz, Luis M. Petrillo, Arnoldo Meschoff, Walter Meerhoff, Iquibaurgio Rodríguez Almeida, César Seoane, Mario Rodella, Domingo Crizzazzo, Héctor Fontes, Fernando Passabucq, Julio Lorenzo Deal, Alberto Quesada, Orestí Invernizzi, Diego Martínez Orcasitas, Miguel Lampariello, Alberto Amargós, Oromán P. Barranco, Alfredo Alonso, Luis Bonavita, Alfredo Pasalacqua, Jorge Rueda, Juan B. Delegnani, José V. Rulbal, Aleides Ricetto, Eduardo Levratto, Enrique Badaraco.

BIBLIOGRAFIA

DEL TEATRO AL LIBRO

Muchas veces buscando un libro interesante, nos hallamos con un autor vacío o convencidos de la vaciedad del literato, hojeamos la obra y no desilumbra, el timbre brillo del talento. Del señor Luis Rodríguez Acasuso, no tenemos noticias, lo que no es extraño, si se piensa que de la copiosa prensa argentina sólo alguno que otro diario nos es posible leer. Y el señor Rodríguez Acasuso, a pungar por lo que él mismo dice en el prólogo de su obra "Del teatro al libro", en periodista. Esta obra no es sino una compilación de críticas teatrales y bibliografías, aparecidas no sabemos si en uno o en varios rotativos bonaerenses. No obstante el aprenio con que escribió su trabajo, el comentarista ha hecho obra perdurable, pues sus conceptos son más agudos que los comunes leyendo un juicio sobre dramas y libros (que son familiares) sus conceptos—se repite—merecen ser tenidos en cuenta por los historiadores de este momento literario, historiadores que han de hacer en la posteridad, para aclarar el talento y la cultura de Rodríguez Acasuso—este autor que nos hare conocer la "Cooperativa Buenos Aires"—basta imponerse de lo que le dice a Schaffer Gallo, a propósito de "Las rosas de la aurora".

TEATROS

Espectáculos de hoy

SOLIS—

Debut de la notable tonadillera Raquel Meller.

A las 15 y 21: Sección Vermouth.

A las 21 y 45: función nocturna.

URUQUIZA—

Debut de la Compañía Cómica Española Ligero-Italiana.

A las 2 y 21: "Boda del barrio" y la zarzuela "El potro salvaje".

ARTIGAS—Variedades y Bíblioteca

A las 21.30: Biógrafo; Gardel-Razzano y Paquita Escribano.

TOTAL—

A las 21: Espectáculo de variedades.

SOLIS—

Mañana esta tarde su reaparición ante nuestro público, con el mismo cliché de zarzuela española Raquel Meller, cuyo nombre está demás hacerlo, ya que son suficientemente conocidos los méritos artísticos de la notable cantadora de "El relicario".

Debutará debutará por la ballet española, la nueva bailarina Rosarito, Rosa Rosa, Antonio Fanther.

La empresa ha fijado los precios siguientes:

Palcos Vermouth—Palcos bajos y balcones sin entrada, $ 5; Palcos alto, 4; id. id. 2; id. id. 1.50; Balcones 2; Butacas 2; Tertulias balcón 1.50; Tertulias balcón 1.50; Sillones de platea, 6.40; Butacas de platea, 6.40; Butacas de platea, 6.40; Butacas

NOTICIAS GENERALES DEL EXTRANJERO

(DE NUESTROS CORRESPONSALES Y DE LA AGENCIA HAVAS)

LOS ROJOS INICIAN UNA ACCION HOSTIL CONTRA GEORGIA

LA REPATRIACION DE LAS TROPAS DEL GENERAL WRANGEL. — UN LLAMADO A LOS KEMALISTAS. — KRASSINE CONFERENCIA RON MR. HORNE.

LONDRES, 10 — Informan de Batum que un delegado soviet ista ante la conferencia de paz entre Turquía y Armenia, ha partido para Angora con objeto de notificar a los nacionalistas turcos que el gobierno de Moscú les retirará su ayuda si llegan a un acuerdo en las condiciones que están realizando con el Gabinete de Constantinopla.

La misión bolsherikí que se encuentra en Angora hace esfuerzos para anular esas negociaciones.

BATUM, 10 — Han llegado a Angora para ingresar en la lista de los nacionalistas turcos unos 200 oficiales bolsherikis.

Un grupo de oficiales nacionalistas están en camino para Moscú a donde van con objeto de practicar ejercicios militares en el ejército del soviet.

CONSTANTINOPLA, 10 — Los bolsherikis decidieron emprender una acción hostil contra Georgia apoderándose del puerto de Batum. Los bolsherikis consideran que indirectamente dominan a Georgia que depende en absoluto de Batum para el comercio con el exterior y entienden que para dominarla es suficiente el arma económica.

CONSTANTINOPLA, 10 — Se han tomado disposiciones para repatriar a Crimea a centenares de refugiados que huyeron después de la derrota del general Wrangel por los bolsheviks.

El primer convoy llevando a esos refugiados saldrá en esta semana.

Trienta y cinco oficiales del ejército del general Wrangel y sus familias salieron para marcharse en el ejército del Rey de Siam, el cual aprecia las cualidades militares del ejército ruso, donde sirvió.

LONDRES, 10 — "The Evening Standard" anuncia que es probable que los Gobierno de Londres y Moscú aceptarán el proyecto de acuerdo comercial que Krassine someterá al soviet.

"The Evening News" dice que ese acuerdo permanecerá en suspenso hasta que el Gobierno de Moscú es pronunciarse sobre los puntos en divergencia.

CONSTANTINOPLA, 10 — El Gobierno de Angora telegrafió al soviet ruso diciendo que recibió con satisfacción la oferta hecha a Mustafá Kemal de conferenciar con los representantes rusos, pero pide a los soviets que no reconozcan y Azerbaijan que participen en esas negociaciones para solucionar la cuestión territorial.

LONDRES, 10 — "The Daily Telegraph" anuncia que los nacionalistas han solicitar la autorización del Gobierno soviet para una delegación política a esta capital.

CONSTANTINOPLA, 10 — Los diarios turcos anuncian que un nuevo congreso de soviets discutirá en Baku las condiciones económicas.

Asistirán a ese congreso representantes de Mustafá Kemal y de los soviets de Moscú, Armenia, Georgia y Azerbaijan.

LONDRES, 10 — El Comisario de Comercio del soviet, señor Krasin, conferenció con el Ministro, Mr. Horne.

Krassine partirá hoy para Moscú.

Los sucesos de Irlanda

LOS SUCESOS DE IRLANDA

LONDRES, 10 — Informan de Dublín que comunican a Londres que el señor Scott quedó detenido el diputado sinfeinista, Mr. O. Donovan.

LONDRES, 10 — Freeman's Journal" anuncia que el titular presidente de la República irlandesa, Mr. de Valera, tendría la intención de publicar un manifiesto desmintiendo que los sinfeinistas iniciaron negociaciones de paz y declarando que se están dispuesto a aceptar las proposiciones del Gobierno de Inglaterra para una Nación independiente.

Mr. de Valera añadiría que es posible hablar de paz cuando los representantes ingleses e irlandeses se encuentren en pié de igualdad.

Mr. Valera desmiente que haya venido proviste de un pasaporte del Gobierno, el cual trató de desmentir.

LONDRES, 10 — Un comunicado oficial sinfeinista dice que las características hechas por la prensa respecto a Mr. de Valera y otras personas responsables de que el pueblo irlandés debe esperar sus declaraciones.

LONDRES, 10 — Se anuncia que el leader sinfeinista irlandés, Mr. de Valera, ha sido invitado a conferenciar con el Primer Ministro, Mr. Lloyd George.

DUBLIN, 10 — Han sido puestos en libertad por razones de salud el jefe de redacción y dos empleados de la Administración del "Freeman's Journal".

Los soldados se apoderaron en cuatro casas de comercio de mercaderías por valor de 250 libras esterlinas, debido a que la ciudad pagó una multa de cien libras que le fué impuesta a raíz de la destrucción de los carretes que contenían la proclamación de la ley marcial.

DUBLIN, 10 — Un grupo de rebeldes tendió una emboscada a la policía en Tromore. Los agentes repelieron la agresión, matando a tres rebeldes.

Unos hombres enmascarados hicieron una incursión en las oficinas del correo llevándose cartas oficiales.

LONDRES, 10 — El leader sinfeinista irlandés, Rev. Ofallinagan confirmó con el Primer Ministro, Mr. Lloyd George.

LONDRES, 10 — Los diarios desmienten que el leader sinfeinista, Mr. de Valera, haya sido invitado a conferenciar con el Primer Ministro, Mr. Lloyd George.

"The Daily News" anuncia que el Rev. Ofallanagan se encontraría en esta capital.

LONDRES, 10 — Los diarios de la fecha publican las siguientes informaciones procedentes de Irlanda:

Oficialmente se admite que el señor de Valera permanecerá durante algún tiempo en Dublín.

En Cork durante se efectuaban inspecciones policiales fueron encontradas dos ametralladoras ocultas.

Las fuerzas ocupando tanques militares tomaron represalias en Dillons Cross e incendiaron una casa de enfermería.

En Glin Camlough cinco casas fueron incendiadas.

En Ballinale fué asesinado un inspector de policía.

LONDRES, 10.—El Primer Ministro, Mr. Lloyd George, conferenció con carácter no oficial con el Rev. Ofiazagan.

CONSTANTINOPLA, 10 — El Soviet de Crimea decretó la desmovilización del ejército armenio, reorganizándole con oficiales instructores de Moscú.

Los bolsheviks postergaron la invasión de Georgia.

Se sabe que los partidarios de Mustafá Kemal Pachá se mantendrán neutrales en el conflicto entre Georgia y los bolsheviks.

Francia

Los elecciones de ayer en Francia

Senadores triunfantes

Derrota de los extremistas

PARIS, 10—Se conocen los resultados de las elecciones senatoriales en lo que se refiere a los candidatos, faltando los resultados de dos colonias.

Las bancas se reparten así: Derecha liberal 2, progresistas 13, republicanos de la izquierda 39, radicales y radicales socialistas 43; republicanos socialistas 3.

Entre los electos figuran 15 senadores salientes y 21 nuevos.

Los conservadores pierden cuatro bancas; los radicales y los radicales socialistas nueve.

Los progresistas de la izquierda ganan ocho; los republicanos socialistas cinco; los derecha liberal y el Partido Progresista mantienen sus posiciones.

El Ministro de Justicia, Mr. Ricard, fué derrotado en el departamento de Finisterre.

PARIS, 10 — En la sala de las elecciones de ayer, el Gabinete comprende cinco Ministros senadores en lugar de dos.

Los diarios gubernamentales constatan que los Ministros candidatos tuvieron un éxito notable que se añade a la significación de la jornada electoral, la cual consagró la política gubernamental.

Subrayan especialmente el deseo del Ministro de Finanzas, Mr. Francois Marsal, elegido en la primera vuelta.

Constatan que los adversarios del Gabinete habían predicho vaticinante el fracaso del bloc nacional.

Este vé sus posiciones ligeramente reforzadas.

Los diarios hacen a la conclusión de que el sufragio restringido señala la voluntad de ver al Senado colaborar íntimamente con la Cámara.

Los radicales y radicales socialistas insisten en los resultados de las elecciones en los departamentos bretones de Cotes-du-Nord y Finisterre, que señalaron la evolución neta hacia la izquierda, reemplazando a todos los senadores monárquicos por candidatos de la izquierda.

Los diarios, por otra parte, sacan de la elección de ayer la lección general de que el país indicó la voluntad de voy poseyendo a los partidos de reformas y realizaciones prácticas.

Agregan que es bien que con el fracaso infligido a los realistas y las pérdidas sufridas por los radicales socialistas, que se supieron adaptarse a las nuevas exigencias, donde da cuenta de que el país demostró la voluntad de apaciguamiento político y tranquilidad social.

Como el sufragio universal, el "Echo de Paris" el sufragio restringido desvía a la política a los emigrantes aconsejándolos que no se embarquen para América sin tener suficientes medios y garantías efectivas de que serán empleados.

LA INDEPENDENCIA DE ALBANIA

LONDRES, 10 — Un telegrama recibido de Valona dice que la conferencia reunida en la conferencia celebrada entre los jefes del sur de Albania y el Gobernador del Epiro, Grecia reconoció la independencia de Albania.

Circulan rumores de que se ofrecerá al Príncipe Cristobal de Grecia la corona de Albania.

LAS RELACIONES ENTRE ITALIA Y LA GRAN BRETAÑA

LONDRES, 10 — El Embajador de Italia, señor de Martino, se manifestó profundamente satisfecho de la acogida que recibió en Londres y se declaró convencido de que conseguirá asegurar las relaciones entre ambos países.

EL DESARME DE ALEMANIA

LONDRES, 10 — El diario "The Observer" dice que Inglaterra extenderá absoluta y solidaria a Francia para llegar al completo desarme de Alemania en un espacio de tiempo razonable.

Añade que si Baviera continúa desafiando al gobierno de Berlín y a los Aliados, el mejor medio sería ocupar Munich, centro de la oposición.

Ya llegó a la Fuente Salus

El CITRAL, refresco ideal

(Aviso rotativo).

El Mariscal elogió el principalista sustentado por los Estados Unidos al unirse a los Aliados. El Mariscal Poch describió su entrevista con el general Pershing diciendo: El general vino a mi Cuartel General a decirme en aquella día sombrío: Estamos a su disposición y y mis soldados. Puede Vd. disponer de ellos en la libertad más absoluta, para lanzarnos al combate.

En la misma forma, siguió diciendo al Mariscal, desde el Cuartel de Versalles el general Bliss me expresó: Estamos aquí para secundarlo. Dispongo de nosotros como crea conveniente.

Inglaterra

SOMENTO DE LA ACCION CIVIL

LONDRES, 10—El Gabinete aprobó destinar la suma de seiscientos mil libras esterlinas, a fin de favorecer a la aviación civil.

LA ACTITUD A SEGUIRSE CON PORTUGAL

LONDRES, 10—"The Times" publica un editorial en el que dice que en la nación portuguesa los agricultores modelos se enriquecieron durante la guerra.

Añade que estos son amantes de la libertad y de la propiedad individual y enemigos de toda dictadura y sobre todo del bolsherismo.

Termina manifestando que los extranjeros reconocen la inteligencia y la dignidad cualidades de los trabajadores portugueses y que Inglaterra debe mantener liberal con esta vieja nación, a la cual está unida por intereses comunes.

LA SUPREMACIA NAVAL NO SE DEBE GASTAR

EN CONSTRUCCIONES

LONDRES, 10 — El Vizconde Rothermere, ex ministro de Fuerzas Aéreas, escribió un artículo en el "Sunday Pictorial" titulado "La suerte de los grandes buques de guerra", en el cual expone ideas nuevas y ataca los fundamentos de la política tradicional de la marina británica.

El autor expone la doctrina de que ya no es posible a ninguna nación tener el dominio de los mares.

El vizconde Rothermere condena la participación de la Gran Bretaña en la carrera entre Estados Unidos y Japón para la construcción de grandes buques de guerra, porque, dice, los contrarían para atacarse entre ellos y para no atacarse a nosotros.

Asegura el autor que la Gran Bretaña no debe gastar dinero en construcciones navales.

Declara que no hay ninguna razón para continuar teniendo un capital invertido en buques y termina diciendo que ninguna nación tendrá en adelante la supremacía de los mares, asegurando que ésta es una pildora amarga, pero que no tenemos más remedio que tragarla.

LA EMIGRACION

A SUD AMERICA

LONDRES, 10 — El fracaso de las nuevas corrientes de emigración a la América del Sur y la necesidad de repatriar a más de 3 doscientos mil sibdditos británicos que se encuentran en Perú a donde se dirigieron llevados por las promesas del Gobierno Peruano que les ofreció pasajes gratis y trabajo apenas desembarcaran, ha indusido al Ministerio de Relaciones Exteriores británico a publicar una nueva advertencia al Parlamento de Bremen a reducir el número de oficiales superiores de la policía y disolver la guardia civica.

El diario "Prelheit" comentando esa decisión del Ministerio del Interior, reprocha a este de haber cometido un genero abuso de autoridad y hace observar que la disolución de la guardia cívica es incompatible con el acuerdo de Spa.

EL PLEBISCITO RESULTA CONTRADICTORIO. EL LLAMAMIENTO.

BREMEN, 10 — A raíz de un desacuerdo entre la Cámara que se manifestaba favorablemente respecto al licenciamiento de la guardia cívica y el Senado que se manifestaba contrario, se resolvió el referendum.

Según los diarios, 98.715 ciudadanos votaron contra 60.000 licenciamiento y 74.015 a favor.

Se considera que son necesarias nuevas elecciones de parlamentarios en Bremen.

LOS MOTORES DIESEL ADAPTADOS PARA LAS LIBERTAD.

BERLIN, 10—En su contestación a la nota de los Aliados relativa a los motores Diesel, el Gobierno alemán declara que ellos están dispuestos a que los motores Diesel sean adaptados al uso de los aceites pesados.

El Gobierno alemán propone que la cuestión de la adaptación quede dependa de lo estipulado en el artículo 168 del Tratado.

Este Gobierno manifiesta que no puede comprender la decisión de la Conferencia de Embajadores en sus cartas de 5 de Enero, que prohiben esos motores para los aviones de los Aliados, cuando ellos están dispuestos a que los motores, tan pronto como sea posible.

Italia

EL LICENCIAMIENTO DE LOS LEGIONARIOS

ROMA, 10 — Informan de Abbazia que ayer partieron 270 legionarios fiumenses, entre ellos 30 oficiales.

Hasta el presente han salido de Fiume unas de 2900 legionarios.

También salieron de Fiume todos los marinos de guerra.

Cierto número de legionarios no fiumenses, para que no tienen obligaciones respecto al servicio militar pidieron autorización para permanecer en Fiume.

Estados Unidos

Mr. ROOT CONTRA LA AUTOCRACIA

WASHINTON, 10—Durante la discusión en el Senado acerca de la ratificación de un tratado de paz, hebrero, el senador Mr. Root, criticó la autocracia y la arrogancia de los funcionarios del Departamento de Guerra, quienes trataron de sabotear la legislación del Congreso.

Se refirió particularmente al Secretario de Guerra, Mr. Schoek, declarando que él más beneficiado por el acuerdo de Alabama Power Company, de la cual, según rumores que circulan, el Gobierno Británico es el principal accionista.

España

Reconciliación de los conservadores

ENTREVISTA ENTRE EL REY Y DE LA CIERVA

MADRID, 10 — Se dice parada en la conferencia del doctor La Cierva y el rey Alfonso, según se ha resuelto respecto a la reconciliación entre los conservadores.

El doctor La Cierva se rehusó a mantenerse cual será su línea de conducta en el Gobierno, si existe la impresión de que su opinión en el Gabinete será tan resuelta como antes.

El grupo conservador que representa el señor Maura se mantiene el mismo espíritu contra el fete del Gobierno.

Los prohombres liberales Conde de Romanones y señor Alba se han pronunciado en contra del Gobierno en toda oportunidad.

Se espera que cuando las Cortes se reunan los principales atajes serán de parte de los monárquicos que antes apoyaron al Gobierno y que la sesión de apertura oficial dará lugar a debates sensacionales.

LOS CADAVERES DE CUATRO MINEROS

MADRID, 10 — Informan de Jaen que han sido extraídos cuatro cadáveres de la mina de carbón La Carolina, donde quedaron soterrados 23 mineros.

Los grupos de salvamentos no pudieron continuar ayer los trabajos a causa de la gran cantidad de gases que había en la mina, lo cual demostraba que los hombres que quedaron en ella habían muerto.

Alemania

QUEJAS DE LOS "TRADES UNIONS"

BERLIN, 10 — Informan de Oppeln que los representantes de los trades uniones de Silesia se quejaron ante la Comisión Interaliada por la intolerable abundancia de delitos, contándose 45 asesinatos, casi todos impunes, en el último trimestre.

El general Lerond prometió adoptar enérgicas medidas.

LOS PROCESOS POR CRIMENES DE GUERRA

LONDRES, 10 — Informan de Leipzig que se anuncia que por decisión del Tribunal de Leipzig los procesos de los acusados de crímenes durante la guerra han sido aplazados el segundo trimestre penal.

Berliner Tageblatt" dice que la vista de esos procesos comprenderá dentro de varias semanas.

REDUCCION DE OFICIALES SUPERIORES Y DISOLUCION DE GUARDIAS CIVICAS.

BERLIN, 11 — El Ministro del Interior, señor Cock, invitó a los Gobiernos de Prusia, Baviera y Sajonia a que no se embarquen para América sin tener suficientes medios y garantías efectivas de que serán empleados.

Los restos de Monseñor Terrero han sido trasladados a la Plata para ser velados en la Catedral de dicha ciudad, donde se oficiará un Tedeum.

Concurrieron a la cara mortuoria altas personalidades sociales y representantes del clero.

La traslación de los restos hasta la recoleta Constituyente dió lugar a una imponente manifestación de duelo.

Los restos de Monseñor Terrero serán enterrados en la Basílica de Luján, a pedido del extinto.

Durante la traslación de los restos surgió hombres una brigada de las tres armas.

EN MONTOX

BUENOS AIRES, 10 — Comunica de Puerta Arenas que civilizadas llegando familias de las estancias fronterizas que se refugiaron en aquella ciudad en vista del bandolerismo reinante en Patagonia argentina.

El Gobernador interino de Santa Cruz hizo una proclama diri-gida a los habitantes de Puerta Arenas insitándoles a combatir por sus medios el bandolerismo y pide el auxilio de las tuerzas chilenas, pues la situación es muy grave.

—Ayer se realizó un hallazgo de delito una nueva acusación del crimen de Lonco Luan, cual hará desde hoy ascensiones diarias.

—Se dice que en la semana entrante se reunirá el Congreso de Diputados de Chile, el cual hará el proyecto de ley de ferrocarriles de Chile a Bolivia.

—Regresa de esta capital, procedente de Córdoba, el Ministro del Interior.

—La Cuja de Conversión renovará 435.000 billetes de diez pesos que circulan en mal estado.

—El día 20 del corriente se inaugura el Congreso de Sociedades de Fomento.

Concurrirán las autoridades nacionales y municipales y todas las asociaciones de fomento.

—El fallecimiento del teniente de navío Horacio Pérez Igarzábal, produjo gran emoción en los círculos sociales militares.

—El día 12 del corriente regresa de Europa el ex ministro de España, Marqués Amposta.

—Partió para Chile el Ministro de Chile ante el Brasil, señor Cruchaga Tocornal.

—Se ha concedido el "exequatur" al señor Jorge Pena Castro, Cónsul de Chile en Río Grande, con jurisdicción en Uruguay y Tierra del Fuego.

Brasil

HOMENAJES A LOS EX EMBAJADORES

RIO JANEIRO, 10 — La prensa rinde homenaje a los ex embajadores Río y Tornú.

Numerosísimas personas concurrieron al Palacio Itamaraty, nombres en el Ministerio de Relaciones Exteriores, a los visitantes del Conde d'Eu y Conde de Pedro.

El Presidente se ha manifestado vivamente impresionado por la acogida que se le ha dispensado en el Brasil, agregando que la familia imperial se mantiene definitivamente en el Brasil.

El príncipe d'Eu como el príncipe Pedro estás muy satisfechos de la acogida de que han sido objeto en el curso de su estada en el Brasil. El príncipe dijo que el conde se ha encontrado mucho ante las constantes ovaciones al marizal brasileño que tiene el más hermoso monumento de sus glorias.

Ambos están reconocidísimos a la cabeldonidad del Presidente, de doctor Pessoa y a la gentileza de su familia, de la que se ha llevado el honor de ser acompañados durante el trayecto que recorrió el tren que los llevó a capital, y luego, hasta el hotel donde se hospedan, lo que compromete su eterna gratitud. Se lamentan de que la princesa d'Eu no haya podido participar de tan grandiosa ovación. Declararon que su mayor placer era poder ligar la vista en la santa tierra del Brasil, de la que desean no separarse jamás, y en la que tampoco se ocupa-

Administración y Redacción
CALLE RINCON No. 583
SUSCRIPCION MENSUAL $ 0.50

Año II—Núm. 715
Martes 11 de Enero de 1921

GACETA RURAL

PORTE PAGO

GANADERIA :: AGRICULTURA :: MERCADOS :: TABLADA :: EXPOSICIONES Y FERIAS

Del Ingeniero Agrónomo Arturo Abelle

El crédito rural, la prenda agraria y el Warrant

XX

En nuestro artículo anterior hemos citado una serie de puntos favorables para el desarrollo de las cajas rurales sin dejarnos embargar por el pesimismo resultante de varios años de experiencia.

Ahora vamos a comentar brevemente esos puntos y de ser posible, ir contestando los bases para las conclusiones y proposiciones finales del estudio que estamos realizando.

Ley de Crédito Agrícola de Enero 19 de 1912

Comprende un conjunto de disposiciones que son el punto de partida de la evolución de nuestro incipiente crédito cooperativo. El motivo oficial de la ley consistió en relacionar el Banco de la República con los agricultores responsables fundando instituciones que facilitaran del crédito que suministraría una sección especial de nuestra primera institución de crédito. Por eso el art. 1o dice: "Las sociedades de crédito agrícola constituyan con sujeción a las formalidades de la presente ley, podrán gozar de los mismos y beneficios que acuerda la Sección de crédito Rural del Banco de la República".

El artículo 2.o se aparta del crédito prendario para dar cabida en la posibilidad de ampliar mayormente los límites de la cooperación entre los más capaces de otro orden aunque, también basa en el principio de la solidaridad. Véase su texto: "Podrán constituir cajas rurales los agricultores, los ganaderos y demás personas directamente vinculadas a la producción rural, con el objeto de recibir, conservar, garantir, pronosticar y distribuir el crédito entre sus asociados, facilitar las operaciones concernientes a la producción, transformación, conservación o venta de productos rurales, proveyéndoles exclusivamente de las explotaciones que sus asociados y elevatar trabajos rurales de carácter colectivo".

Queda excluído del programa de las cajas rurales la realización de beneficios económicos".

Ese artículo 2.o que sabiamente excluye de los propósitos de las cajas rurales la posibilidad de obtener beneficios comerciales, se refiere a la constitución de cajas rurales no solamente por los agricultores y en beneficio de la pequeña y mediana explotación rural sino que va mucho más lejos en el campo de las concepciones puramente teóricas; se refiere a general a los ganaderos y a todas las personas vinculadas a la producción rural. Cabe observar al respecto que en nuestro medio y durante mucho tiempo las cajas rurales han de limitar su acción a las zonas agrícolas con carácter en imposibilidad más o menos marcado. El crédito agrícola cooperativo es propio de la pequeña y mediana explotación agrícola, con respecto a la ganadería extensiva todo lo que se dijo resulta permanente en la letra de la ley alcanzando demasiadamente el texto de la misma. Es un error de optimismo del legislador.

Con esto no queremos decir que a nuestro juicio sea imposible aplicar en algunos casos la ley de la solidaridad con respecto al crédito ganadero. Hay en otros países ganaderos que los sindicatos rurales debidamente constituídas pueden comprar ganado en pie, pero, en nuestro una institución central que funcione como el Banco de la República o un Banco Agrícola Nacional cuya constitución está proyectada y aún no es Naturalmente que el crédito puramente personal cooperativo no constituirá en un medio obligatorio como el nuestro la forma más práctica para facilitar la distribución de los fondos entre los interesados, pero tendremos en la ley de prenda agraria un auxiliar utilísimo que permitirá la colocación de grandes sumas múltiples con marcado carácter de seguridad, que fuera de duda es la base principal del crédito, como ya hemos dicho, no hay que confundir con la fiantonía. En el préstamo de fiantonía. En efecto; nada impide que se estudie una fórmula de descuento de contratos de prenda agraria formado por los socios de las sociedades rurales constituídas y autorizados por el Banco, que permitiría aprovechar la combinación de las garantías mobiliarias con el crédito personal los de resultas la fórmula más adelantada para el futuro desarrollo del crédito rural en nuestro país.

(Continuará).

Escuela de lechería

PECUNDA INICIATIVA

Una de las cuestiones más importantes tratadas en el último congreso planeado de fomento de Nueva Helvecia, fué la activa a la creación de una escuela de lechería en el departamento, establecimiento de enseñanza tendiente a transformar, llevándola a alto grado de perfección en poco tiempo, una de las industrias más productivas del Uruguay, que hoy se desenvuelve en un medio completamente primitivo y rutinario, con evidente perjuicio para sus propios explotadores y para el progreso industrial del país.

A continuación transcribimos íntegramente, la extensa nota dirigida al respecto por el seno del comité ejecutivo del referido congreso, al Ministerio de Industrias:

"El 1.o. congreso plenario de fomento de Colonia, celebrado en la villa de Nueva Helvecia, durante los días 12 y 13 de Octubre último, voló por la unanimidad la conclusión que, a sus oportunos fines, esta comisión cultivo tiene el honor de transcribir a V. E.:

"2.—Solicitar del ministerio de industrias la instalación de una escuela de lechería en Nueva Helvecia, departamento de Colonia, con cargo al presupuesto de dicho ministerio, de las siguientes bases: 1.a. Instrucción técnica y práctica gratuita para todos los aspirantes comprididos dentro del reglamento a regir, cuya institución comprenderá: Teoría, explotación racional del tambo, experimentos sobre la alimentación y registros individuales de vacas lecheras, cómo se adapten a nuestro ambiente, ligeras nociones de veterinaria práctica, nociones de practicultura. Conclusión de los programas que posigan la industria lechera. Conclusión 4.a.—agregar.—Acordar como base para los programas de la escuela, a los programas de la escuela de lechería de Cultura de Belle-Ville, República Argentina. — Dante V. Pérez, Umberto Gugelmeier, Enrique Pérez".

Piques "TORO"
No pudren ni tuercen
J. W. JUANICO — Miguelete, 1575
3-pto.

Asociación Rural del Uruguay

CITACION

Se cita a los señores Oscar Orozco, doctor Julio Muro, Felix Montero, Federico F. Vidella, Alberto Sierra, Demetrio Windsor, Raúl A. Rodríguez Larreta, J. Carlos Cantera, Fermín Horton, Benjamín S. Visca y Adolfo E. W. Shaw, para reunirse que celebrará hoy, a las 17, la Junta Directiva de la Asociación Rural del Uruguay, en el local social.

LOS PREMIOS DE 1920

Se avisa nuevamente a los expositores premiados en los productos han obtenido premios en las Exposiciones de Ganado Lanares realizadas durante el pasado año, que tanto las medallas como los diplomas se hallan a disposición de los interesados en la Gerencia de la Institución, donde pueden ser retirados todos los días hábiles.

UNA GRAMINEA PERIODICAL

Regresó la semana pasada, de Maldonado, el Inspector Técnico de la Defensa Agrícola, quien fué al citado departamento con objeto de estudiar una gramínea cuya propagación en los últimos años ha causado verdadera alarma entre los hacendados y agricultores de Maldonado y Rocha.

Del informe del mencionado funcionario extractamos los datos que van a continuación: La planta se llama botánicamente Lolium Temulentum, es una especie de ciclo completo perteneciente a la familia de las gramíneas, que se reproduce por medio de granos.

Las puntas de las hojas de esta mata son puntiagudas como pinas y producen en el grado mayor y menor lastimaduras que incluso se tiene puesto lugar a causar la muerte del animal; además la gran cantidad de siliquas que tienen los tallos; y las hojas en sus bordes forman dientes pequeños que retienen a la mano de los ovinos que se acercan a ellas. El pasto abarca algunos paralelo como en Las Cañas y Carapé, extensiones de considerable que con de campo perdido pues lo cubre de tal manera, que no deja progresar a ningún otro pasto.

La Melica no es aprovechable, porque los animales no la comen ni la sirve para hacer como textil.

Esta gramínea si bien hace muchos años que es conocida en el país, solamente estos últimos años se ha propagado en forma alarmante, habiéndose extendido también a Durazno y Florida. En este último departamento, en el establecimiento del doctor Galindez, desde hace algún tiempo, una cuadrilla de peones trabajan con el sólo fin de cortajuirlo.

Las matas son grandes y muy pobladas, su altura en pleno desarrollo es de ochenta centímetros a un metro; florece en primavera y tiene un aspecto parecido al de la avena.

Concluye el Inspector General indicando los medios más prácticos para destruir el pasto dañino que sería la extirpación de las matas con la azada y aconsejando se divulguen los datos relativos a esta planta y se haga activa propaganda para su destrucción.

Ferias maragatas

LOCAL CAMY

De acuerdo con lo anunciado, se efectuó el primero último en el "Local Camy", Mal Abrigo, un remate-feria por los martillieros señores Cigada y Carbajal.

Aun cuando concurriera a la venta mucho ganado las condiciones fueron muy reducidas, alcanzando el monto de estas alrededor de cuatro mil pesos.

LOCAL ARROYO GRANDE

En el día 19 y 20 de Febrero, se efectuará en el "Local Arroyo Grande", situado próximo a la estación del mismo nombre, una gran remate de los martillieros señores Pérez y Sosa.

Los organizadores de esta feria ganadera, cuentan desde ya con muy buenas consignaciones.

El catálogo quedará clausurado el 8 del mismo mes.

TABLADA

TRANSACCIONES DE AYER

SITUACION DEL MERCADO

Lo despachado en el día ascendió a 4.276 vacunos en pié, de cuyo total 127 fueron retirados con pase a pastoreo.

Las operaciones de la semana quedaron fatigadas sin que el tono del mercado sufriera alternativas mayores; si acaso algo mas flojo que en la semana anterior para la venta de haciendas de abasto y regulares; pesado y flojo para lo inferior, y en general para terneros por haber abundado.

En lotes de novillos especiales de frigorífico, se obtuvieron hasta 128, 130 y 132 milésimos por kilo en pié, según conjuntos; por los livianos de abasto, hasta 120 idem idem y hasta 118 y 112 idem idem por las mejores vacas.

Los recargos que no será posible resistir, por los del campo, grave detrimento de los mismos sobre los trabajadores del campo, grave detrimento de los mismos sobre los trabajadores". Pues bien: como demostración inequívoca de lo que se afirmaba publicamos la siguiente tarifas comparativas entre los ferrocarriles Estatales y Central, que no solo perjudicaría al ganadero, sino especialmente al pequeño productor, que se vería aún tripliadas ahora, en la mayoría de los recorridos; veamos:

Flete de ganado para Tablada

1 vagón procedente de 23 de Agosto, pagaba en el día 23 de 10, paga en 1921, 27, id id de la Isla Mala, pagaba 10, paga 12, id id de Florida pagaba 10.80, paga 33.50; id id de Pinalado pagaba 12.40, paga 33; id id de La Cruz pagaba 12.60, paga 37.50; id id de Vil Vigoso pagaba 41.50; id id de Río Negro pagaba 22.10, paga 44.50; id id de Tarariras pagaba 24.80, paga 54.90; id id de Tambores pagaba 26.60, paga 64.10; id id de Paso de Ovejas pagaba 34.10, paga 69; id id de Rivera pagaba 39.40, paga 75.30; id id de Sola pagaba 10.40, paga 32; id id de Ortiz pagaba 11.10, paga 36.90; id id de Minas pagaba 11.80, paga 37; id id de Chamizo pagaba 12.30, paga 38.50; id id de Coirón Colorado pagaba 14.10, paga 38.90; id id de Mansavillagra pagaba 15.10, paga 41; id id de Nico Pérez pagaba 19.40, paga 44.50; id id de Santa Clara pagaba 24.70, paga 50.10; id id de Melo pagaba 31.10, paga 57.80; id id de Retamosa pagaba 22.40, paga 48; id id de Treinta Tres pagaba 24.40, paga 51.30; id id de Rincón pagaba 10, paga 23; id id de Mal Abrigo pagaba 12.60, paga 46; id id de Arroyo Grande pagaba 14.50, paga 48; id id de Santa Catalina pagaba 18, paga 52.80; id id de Mercedes pagaba 22.60, paga 53.80; id id de Colonia Suiza pagaba 25.20, paga 48.50; id id de San Luis pagaba 17.80, paga 51.50; id id de Conelón pagaba 20.60, paga 54.30.

Impuesto, desinfección y camillas, por cuenta del ganado.

Trigo, maíz, avena, harina, residuos de molino, etc. en cantidades no mencionadas, por Bolsa.

**Por 1000 kilos a Central: de cereales procedentes en Diciembre de 1920, 5.00; id id de Enero de 1921 5.00; id id de Agosto pagaba 1.31, paga 2.00; id id de Florida pagaba 2.00, paga 8.45; id id de Durazno pagaba 1.85, paga 2.00; id id de Tacuarembó pagaba 2.00, paga 17.15; id id de Rivera pagaba 2.00, paga 17.15; id id de San José pagaba 2.25, paga 17.15; id id de Rosario pagaba 2.00, paga 17.15; id id de Dolores pagaba 3.03, paga 12.87; id id de Mercedes pagaba 2.00, paga 14.22; id id de Pando pagaba 1.64, paga 5.25; id id de Solís pagaba 2.25, paga 17.15; id id de Minas pagaba 2.47, paga 8.80; id id de San Ramón pagaba 2.00, paga 6.85; id id de Paso Nancoce pagaba 2.34, paga 7.38; id id de Rodeado pagaba 2.47, paga 8.80; id id de Mansavillagra pagaba 2.73, paga 9.34; id id de Nico Pérez pagaba 2.47, paga 8.80; id id de Santa Clara pagaba 2.47, paga 8.80; id id de Río Negro pagaba 2.78, paga 15.49; id id de Corralón pagaba 0.82, paga 2.04; id id de Treinta y Tres pagaba 0.46 paga 12.59.

Entrada y venta de ganado en Tablada

Día 15
4045 VACUNOS 2312 LANARES
VENDIDOS

80 bueyes, 2147 novillos, 890 vacas, 1128 corderos.

DETALLE DE LAS VENTAS

Ganado Vacuno

De Cancilerí: 11 novillos, como 1 buey, 1 vaca, 1 ternero, 1 novillo.

De Ellas: 1 vaca, 1 ternero.

De Montevideo: 80 bueyes, 221 novillos, 1 vaca, 1 ternero.

De Minas: 7 bueyes, 14 novillos.

De Cardona: 1 novillo.

De Florida: 1 novillo.

De Mercedes: 1 novillo.

De Rosario: 1 novillo.

De Dolores: 1 novillo.

De Paysandú: 1 novillo.

De Montevideo: 1 novillo.

De Tacuarembó: 26 novillos.

De Rivera: 1 novillo.

De Sarandí del Yí: 1 novillo.

De Durazno: 1 novillo.

De Sarandí Grande: 1 novillo.

De Florida: 1 novillo.

De Cerro Largo: 19 vacas.

De Minas: 1 vaca.

De Paso de los Toros: 1 vaca.

De Fuente y Vegatas: 4 vacas.

Ganado Lanar

Particulares: 22 terneros.

De Cerro Largo: 1 ternero.

De Minas: 1 ternero.

Ganado Vacuno

Lisardo M. Díaz: 1 buey.

Ganado Lanar

Lisardo M. Díaz: 3 corderos.

Ganado Vacuno

Manuel Barreiro: 1 buey.

Ganado Lanar

Juan H. Ferreira: 1 ovejuno

Resumen de la semana

COMERCIO -- INDUSTRIA -- BOLSA

IMPORTACION

...ndientas las necesidades ...ra por las últimas fechas y ...nte las semanas precedentes ...ntinuyeron para que el merca... importación tuera un poco ...ado, en la última los negocios ...ron casi nulos, notándose ...tema calma y desinterés por ...todos los productos.

...s noticias de la guerra que ...amente reciben las casas ...ntadoras, no son más satis...rias, pues la falta de salida ...la producción agropecuaria ...ente sobre las operaciones ...rciales al punto que ciertos ...ntadores se ven obligados ...ta tres meses para poder ...ntar con centenares de pesos, ...ngados solicitan el envío de ...que ciertas, y esto es progre... tan limitadas que si no ...o por la guerra, la esperada ...tuación no tardará en cam...

...s importadores no darían ...a este punto de ...novedad de la semana dirá... a sido el repunte del azúcar, ...e precios aumentaron de va... decenas de centésimos, no ...ge esta aumento a la esca... que se zona en las llegadas de ...gredosto y al gran consumo ...ha habido durante los meses ...tos, lo que ha hecho que el ...stock de este producto se ...agotando.

...o otra parte el retiro de la ...ta de los productos de la re... oriental, que, sin embar... se mantuvieron los precios del ...lar que elabora, hay infundio ...ulón para que la alza se ...tinua.

...EITES—Los aceites de oli... en general, continúan la ...nos posiciones que ya tenemos ...lado; lo que se debe a los ...s arribos que de ellos hay ...n de Francia como de Italia. ...España, según ya se ha ...dicho, no se espera antes ...Abril o Mayo, que será lo ...pronto, debido a la prohibi... ...ter decreto que prohibe la ...ta de frutos de aceite y a la de... ...ncia de la cosecha.

...EROZ—Ninguna variación ha ...mentado el arroz en estas ...ltimas ...naciones. El tono de la plaza ...de firmeza para las clases sa... ...ra y fojo para las inferio...

...e la semana no hubo ningún ...cio.

...AFE—Se ha saldado un pe... repunte para el café, de ...o que el país de origen tu... que comprar en Europa y también por ...das a Europa y también por ...ta que continúan los regular... ...ta fuertemente los mercados ...ntoríos.

...ARBOY MINERAL — Como ...mencias del fuerte stock ...que la plaza cuenta, no ha ...cuento bajo la regular ...rtancia en los precios del ...ta mineral, cualquiera que ...ll destino.

...a-la semana entraron diver... ...mpos procedentes de Nor... ...América, con cargamento ...Rosario y Montevideo.

...ARINA—Las tarifas experi... ...taron una pequeña baja en ...s precios debido a la fuerte ...ta ...con que cuenta el mer...

...ADERAS—Se confirma que en ...s vinos españoles decli... en sus cotizaciones. Esta ...ja se debe a dificultades ...el valor de la mano de ...a en España y por la paralis... ...ntajosa de los demás merca... productores, donde parece ...n negocios está completa... ...te paralizados.

...ecuanto al vino del país pro... ...ra la Boleda ya ha finali... ...ldado. Según informes ...ldamos, se realizaron cinco ...ciones a $ 0.14 y 0.15 litro.

...ERRA MATE — El mercado ...ha tenido ningún ...ovimiento, los pedidos ...ellos no se señalaron ningún ...bio y si bien en el país la ...ta se notó firmeza, esto no ...ro en nada la situación rei... ...nante en plaza.

ARTICULOS DE BARRACA

...Durante la semana que ...ma no se ha notado ningún ...bio para los artículos de ba...

...s precios, como anterior... ...e, permaneciendo firmes ...s para diversos productos.

ESTADISTICA

...s mercaderías importadas, ...n los manifiestos de los bu... ...ntegrados por conocimientos ...lo y que hemos publicado, ...ifican de la manera si...

...A

...peite mineral, barriles 50; ...barras de 534; id id vo... ...ro 100; achicoria, cja 200; ...ina, implementos de, bl ...aguardiente, barr. 97; ...ta de carro, cajas 1181; ...imitación 3550; alcohol, ...200; anilina, cja 21; ar... ...tros 3; artículos de automóviles, ...ntorios, cja 555.

...B

...ldamos, bult. 514.

...C

...ros, cja 100; cañas de hie... ...250; carbón mineral, kgrs ...; cerveza, bot. 1000; ...s, bolsas 500; cemento, bo... ...2500; cigarrillos, cja 400; ...s 3; conservas varias 5; ...ra; cuerda, rollos 129.

...D

...uerta, art. de cja 261.

...E

...ectricidad, art. de, cja 199; ...tos bolsas 447; escritorio ...cja 9.

...F

...rmacia, art. de cja 248; ...ta, art. de cja 2226; fari... ...s, bultos 1000; fuel oil ...6.258.560.

...G

...rasses, bolsas 50; rasoil... ...4000; garras y asta, ...712.

...H

...ilos, barriles 1832; id ...de 2626; harinas va... ...ros; hilo algodón, cja ...

...J

...ugetes, cja 52.

...L

...ubrificantes, cja 1.

...M

...ueblería, cja 1.

...P

...ipel de toa, fard. ...; papel de escribir, ...; papel de envolver, ...; bolsas 6000; ma... ...s varias, bultos 1041; ...plancha 222; manza... ...ncha, $ 5.66; entregado ...ro 2.80; id domicilio, ...$ 49.99.

Entraron 4.794.361 kilogramos.

DE COCINA Y COKE. — En barraca o en Bella Vista, pasos $ 5.66 a 5.80 el ej. de 10 kils. neto.

Mercado flojo.

No hubo entradas.

PASAS DE HIGOS españolas, cal. 5 kgs bruto c/m., de 0.56 a 0.57; id id italiana, de 0.49 a 0.46.

No hubo entradas.

PESCADO SECO — Regular existencia. Contizan el de Canarias, a pesos 0.25 el ej. pata a $ 0.26.

No hubo entradas.

PIMENTON—Existencia regular; cotizan de $ 10 a 14.30 los 100 kilos según calidad y marca.

Mercado flojo.

No hubo entradas.

PIMIENTA—En grano, negra, de $ 0.80 a 0.90 los 10 kilos, id blanca de $ 1.00 a 10.00 molida negra $ 1.40 kilo.

Elaborada en el país blanca de pesos 1.80 a $ 1.90 y $ 0.40 según envases.

Mercado estable.

No hubo entradas.

PIMIENTON—Existencia regular; cotizan de $ 10 a 14.30 los 100 kilos según calidad y marca.

Mercado flojo.

No hubo entradas.

PIMIENTA—En grano, negra, de $ 0.80 a 0.90 los 10 kilos, id blanca de $ 1.00 a 10.00 molida negra $ 1.40 kilo.

Elaborada en el país blanca de pesos 1.80 a $ 1.90 y $ 0.40 según envases.

Mercado estable.

No hubo entradas.

ALPISTE — El depósito limpio de $ 0.70 a 0.75 y sucio de 0.65 a 0.67.

Del productor: depósito de $ 0.65 a 0.67.

AVENA—En depósito $ 0.60 los 100 kilos.

Del productor: id depósito, nuevo, $ 0.60.

No hubo entradas del exterior.

CAFE MALTA—A $ 0.60 los 10 kilos superior; regular $ 0.50; comun 1.40.

No hubo entradas.

CEBADA DEL PAIS—En depósito de $ 0.55 a 0.60 los 100 kilos.

Del productor al mayorista, nominal.

Entraron 499 bolsas de la Argentina.

CEBOLLAS—Del país, nuevas 1.00.

No hubo entradas del exterior.

HORTALIZAS — En general, remillas a $ 5.60 el cento de paquetes de 15 gramos.

MAIZ DE GUINEA—Sembrilla $ 4.00 los 100 kilos.

PAJA DE ESCOBA—En fardos de 250 kilos, de $ 0.50 a 0.70 según razón de embarque por cuenta del vendedor.

Del productor: de $ 0.45 a 0.50 el stock de 1 metro.

PAPAS—Hay en cuchu abundante de la Argentina. Las del país, se cotizan de $ 5.50 a 6.00; las de Rosario, de pesos 5.50 a 6.00; de Mendoza, nuevas pesos 7.00.

Entraron 6600 bolsas.

MOTOS DE MANTECA. Nuevos, de $ 15.00 a 16.00 los 100 kilogramos; otras clases, de $ 12 a 13.

Entraron 120 bolsas.

PIMIENTA DE COLOLLA.—A $ 4.00 el kilo.

EXPORTACION

Las operaciones realizadas durante la semana última, en el mercado de exportación, se desarrollaron dentro de un marco muy semejante al de la semana precedente.

Lanas

Llenadas las órdenes recibidas, por diversos compradores, mercado de lanas renació en la apatía que de hace algún tiempo domina.

Durante la semana que acaba de terminar, la concurrencia a las barracas o al mercado de consignatarios del país fué menor que en la precedente, siendo en consecuencia menores las ventas. No hay quien arriesgue dinero, en especulación, en parte a los factores ya conocidos, también a que el país está ajeno del año los manufactureros europeos defienden sus operaciones por las fiestas de Navidad y Reyes.

Las pocas ventas que se realizaron, consistieron en cruzas supras finas, cuyos precios variaron entre $ 4.50 y $ 4.60 y las finas obtuvieron hasta $ 8.00, y fueron hechas en su mayoría para completar órdenes.

Para corderos cruzas finas, de 1 y 1 1/2 kilos de sembrilla, hubo buen acondicionados. los precios fueron de $ 2.20 a 2.30.

En cuanto a las demás clases, no hubo interés para ellas.

Los corderos de lana, las demas clases, no hubo interés para ellas.

Los corderos de lana, las demas clases, no hubo interés para ellas.

Los corderos de lana, las demas

VAPORES

COMPAÑIAS FRANCESAS DE NAVEGACION

CHARGEURS REUNIS-Cie SUD-ATLANTIQUE-Sté. Gle. DE TRANSPORTS MARITIMES

Agente General: L. NICOL

Para Vigo y Burdeos:	Salidas aproximadas
Samara	17 de Enero
Para Marsella	
Córdoba	5 de Enero
Valdivia	1 de Febrero
Para el Havre:	
Ceylan	5 de Enero
Ouessant	25 de Enero

Para Vigo y Burdeos:
VIAJES EXTRA-RAPIDOS

Lutetia	En Febrero
Massilia	24 de Enero 1921

Vapores de carga:

Salidas semanales de Cargo-Boats para todos los Puertos Franceses y para Amberes y Hamburgo y Génova.

Se expenden billetes directos para Constantinopla, Beyrouth y demás puertos del Levante

Para todos datos dirijirse a la Agencia: 25 DE MAYO, 350 Esq. SOLIS

NORTH AND SOUTH LINE

ARMADORES P. KIEPPE NORUEGA

Servicio regular de vapores modernos de pasajeros y carga entre **MONTEVIDEO - HAMBURGO y NORUEGA**

Por más informes dirigirse a los Agentes:

DODERO HERMANOS LTDA.

Calle Misiones, 1488 — Montevideo

Extracto de Malta Montevideana

EL MEJOR TONICO

GENERALES

Sociedad Anónima

BODEGA BONOMI

(EN LIQUIDACION)

Se cita a los señores Accionistas de la Sociedad Anónima "Bodega Bonomi" para la Asamblea General Ordinaria a efectuarse el 13 de Enero de 1921 a las 14 y 30 en el local de la calle Río Branco 1422, para tratar la siguiente Orden del Día:

1.o Aprobación del acta de la última Asamblea General.
2.o Aprobación de la Memoria, Inventario y Balance General presentado por la Comisión Liquidadora correspondiente al año 1920.
3.o Reparto de fondos disponibles.

Montevideo, Enero 2 de 1921.

La Comisión Liquidadora,

33-En.13.

SOCIEDAD ANONIMA

CHADWICK WEIR & Cía. LIMITADA

Convocatoria para la Segunda Asamblea General Ordinaria

De acuerdo con los estatutos sociales, y por resolución del Directorio de fecha 29 de Diciembre corriente, se convoca a los señores Accionistas a que concurran a la segunda Asamblea General Ordinaria, que tendrá lugar el día 17 de Enero próximo, a las 16 horas, en el domicilio social calle Ituzaingó N.o 1467 y para tratar la siguiente orden del día:

1.o Consideración de la Memoria y del Balance del segundo ejercicio, y la consiguiente distribución de utilidades.
2.o Elección de Miembros Titulares del Directorio dentro de los términos establecidos en el artículo 13 de los estatutos así como igual número de suplentes.
3.o Determinación de la retribución que corresponderá al Directorio por el período que comprende el segundo ejercicio social.—Montevideo, Diciembre 29 de 1920.—E. A. Woodward, Presidente. 5903-en. 16

Promesa de venta

A los efectos de la ley de Setiembre 26 de 1904, comunico al comercio y al público, que he prometido vender a los señores Cabrera Hno. y Mesa la casa de comercio que en los ramos de almacén, tienda, ferretería y acopio de frutos, tengo establecida en las inmediaciones de este pueblo. Los que se consideren con derechos, presentarán los justificativos de sus créditos dentro del plazo legal. — Sarandí Grande, Diciembre 31 de 1920. —Mariano Viñas. 5-en.28.

Ferrocarril Norte del Uruguay

AVISO

Se hace saber al público que a partir del 15 de Marzo próximo quedarán sin efecto las tarifas del Libro de Tarifas del 1.o de Julio de 1918, anexos dictados hasta la fecha y todas las tarifas especiales. Las nuevas tarifas que empezarán a regir desde la fecha mencionada podrán conocerlas los interesados ocurriendo a los señores Jefes de Estación o a esta Administración. — W. F. Bush, Administrador General. — Paysandú, 14 de Diciembre de 1920.

257-En.14.

Al Comercio

VAPOR RAPIDAN

Se avisa a los interesados que habiendo terminado la descarga en el depósito G N.o 9, el vapor arriba nombrado, se procederá a la revisación de las mercaderías el día 10 del corriente de las 10 horas a las 11 y 1|2 de acuerdo con lo que establece el artículo 1256 del Código de Comercio.

Las notas de reclamaciones, ya sean por faltas de bultos o en los contenidos de los mismos, deberán ser presentados dentro de las 48 horas de efectuada dicha revisación. Transcurrido dicho término no se tomará en cuenta reclamo alguno.—Montevideo, Enero 5 de 1921. — El Agente.

48-En. 11.

Administracion G. de Correos Telégrafos y Teléfonos

EXTINCION DE TELEGRAMAS

La Administración General de Correos, Telégrafos y Teléfonos hace saber al público que en cumplimiento de lo dispuesto en el artículo 31 del Reglamento de Telégrafos, se procederá, vencido el término de un mes, a contar desde el día de la fecha, a la destrucción de todos los documentos relativos al movimiento telegráfico correspondiente al año 1918 que lo constituyen los originales, cintas y cintas usadas en ese año. Montevideo, Diciembre 9 de 1920. — La Secretaría.

5714-En.16.

AL COMERCIO

El que suscribe ha prometido vender a los señores don Ulises Canelones y don Rufino Ambrosoni el establecimiento comercial denominado "Molino de Rosé" sito en la Estación Cerro Chato, vía a Minas, Departamento de Canelones. Los que consideren acreedores por cualquier título de ese establecimiento, deberán presentarse dentro del término de treinta días en la escribanía de los señores Barbeito (calle Zabala 1242), para ser incluídos en el registro de créditos.—Montevideo, Nov. 21 de 1920.—Ricardo Barbeito. 5662-en.13.

Compañía Trasatlántica de Barcelona

Vapores correos subvencionados por el Gobierno Español, con poderoso servicio de pasajeros sin bajas.

El vapor-correo español

Reina Victoria-Eugenia

Saldrá el día 2 de Febrero de 1921, a las 10 de la noche, para los siguientes puntos: Las Palmas, Cádiz y Barcelona.

El magnífico vapor-correo

Infanta Isabel de Borbón

Saldrá el día 2 de Marzo de 1921, a las 10 p. m., recibiendo pasajeros directamente para Tenerife, Cádiz y Barcelona.

Por más informes recurrir a sus agentes, PEDRO FERRER é Cía., calle Cerrito N.o 378.

R. M. S. P. THE ROYAL MAIL STEAM PACKET & Co.

SALIDAS PARA EUROPA

DARRO	para LIVERPOOL	alrededor	Enero 18
ALMANZORA	para SOUTHAMPTON	alrededor	Enero 29
ARAGUAYA	id.	id.	Febrero 5

SALIDAS DE LA PLATA (R. A.)

DESEADO	para LIVERPOOL	alrededor	Enero 30

P. S. N. C. THE PACIFIC STEAM NAVIGATION

SALIDAS PARA EL PACIFICO

OROPESA — Enero 22

MACLEAN & STAPLEDON

CALLE PIEDRAS, 332.— Montevideo

LLOYD BRASILEIRO

Servicio especial de paquetes y cargueros para la costa Sud y Norte del Brasil y América del Norte.

LINEA AMERICANA

Salidas los días 11 y 25 de cada mes, con escalas por Río Grande, Santos, Río de Janeiro, Bahía, Recife, Ceará, Pará y Barbados, hasta New York.

LINEA NORTE-SUD

Salidas quincenales, con escalas por Río Grande, Santos, Río de Janeiro, Bahía, Maceió, Recife, Ceará y Maranhão hasta el Pará.

LINEA DEL SUD

Salidas todos los días 11 y 27 de cada mes, con escalas por Río Grande, Pelotas, Porto Alegre, Florianópolis, Itajahy, São Francisco, Paranaguá, Antonina y Santos hasta Río de Janeiro.

LINEA RIO DE LA PLATA

Salidas mensuales para los puertos del Norte del Brasil.

LINEA DEL SUD

El excelente vapor **SERVULO DOURADO**, saldrá el 11 de Enero.

LINEA RIO DE LA PLATA

El vapor carguero **AMAZONAS**, saldrá el 12 de Enero.

LINEA NORTE-SUD

El espléndido paquete **ACRE**, saldrá el 25 de Enero.

LINEA AMERICANA

El espléndido paquete **BENEVENTE**, saldrá el 3 de Febrero.

Por pasajes y demás informes, ocurrir a la Agencia, calle Piedras número 363

Navigazione Generale Italiana

Sociedades Reunidas Florio y Rubattino Lloyd Italiano

El vapor correo **P. MAFALDA**

Sale de Montevideo el 30 DE ENERO para Río de Janeiro, Barcelona y Génova

El vapor correo **RE VITTORIO**

Sale el 18 de Marzo para Santos, Río Janeiro, Barcelona y Génova

Por informes: ANTONIO PIACCIO • 425, Calle Piedras, 427

Houlder Brothers & Co. Ltd.

AGENTES MARITIMOS

Servicio regular de vapores entre Río de la Plata y los principales puertos Europeos y Americanos.

Próximo vapor a la carga para

LIVERPOOL

GLENNEVIS

Fecha próxima salida

26 de Enero de 1921

Por informes sobre salida para otros puertos, fletes, etc., dirigirse a

Houlder Brothers & Co. Ltd.

CALLE ZABALA, 1502 — Montevideo

47-feb.8

BANCOS

BANCO FRANCES

Supervielle y Cía.

(SOCIEDAD COLECTIVA)

ESTABLECIDO EL AÑO 1887

423 - 25 DE MAYO - 427

MONTEVIDEO

Efectúa toda clase de operaciones bancarias, en el País y con todas las plazas del mundo

Instalación de **COFFRES-FORTS** (Cajas de Seguridad) para el servicio del público

CASA EN BUENOS AIRES

Supervielle y Cía

180, SAN MARTIN Y PASAJE GUEMES

Junio de 1918. — J. H. GORLERO, Gerente.

Banco de Cobranzas, Locaciones y Anticipos

CASAS PARA ALQUILAR

BAJAS—Buenos Aires N.o 390, 8 piezas, $ 250.00; Vizcaya (Cerro) N.o 728, 3 piezas, $ 16.66; Camino Viana s|n, 2 piezas, $ 12.00; Samuel Lafone (Cerro) s|n, 3 piezas, $ 16.00; 21 de Setiembre N.o 201, 5 piezas, $ 120.00; Ceballos N.o 1994, 8 piezas $ 100.00; Bella Vista y Reconquista s|n, 3 piezas, $ 24.00; Uruguay N.o 1361, 5 piezas, $ 60.00. ALTAS —Colonia N.o 1518, 9 piezas, $ 130.00. QUINTAS—Agraciada N.o 937, 6 piezas $ 150.00; Millán N.o 882, 3 piezas pesos 100.00; La Paz (Pueblo) s|n, 14 piezas, $ 100.00; Camino Carrasco y 20 de Febrero s|n, 11 piezas, $ 55.00; Camino Carrasco s|n, 5 piezas, $ 25.00.

BANCO POPULAR DEL URUGUAY

Calle 25 de Mayo, 102

Capital autorizado . . . . . $ 5.000.000
" realizado . . . . . " 2.000.000

DIRECTORIO — Dr. Rodolfo Artagaveytia, presidente; José Luis Carvalido, vice-presidente; Antonio Otegui, secretario; Dr. José V. Carvalido, Antonio Raffo, Temistocles Ortiz, vocales; Esteban E. Elena director-gerente.

DESCUENTOS - CUENTAS CORRIENTES - CAUCIONES

Giros, Ordenes Telegráficas y Cartas de Crédito sobre las principales Plazas del mundo y pueblos de Italia y España

TASA DE INTERESES

ABONA:

Sobre saldos acreedores en cuenta corriente	1	% anual
" cuentas corrientes, acreedores	2	"
" plazo fijo a 3 meses	4 1/2	"
" " " " 6 "	5	"
" " " " 9 "	5 1/2	"
" " " " 1 año	6	"
Caja de ahorros a vencer cada 3 meses	4 1/2	"
" " " " 6 "	5 1/2	"
Alcancías hasta $ 1.000, después de 3 meses	6	% "

COBRA:

Sobre cuentas corrientes, descuentos y cauciones — Convencional

Banco Británico de la América del Sud

ESTABLECIDO EN 1863

LONDRES, MANCHESTER, BUENOS AIRES, ROSARIO DE SANTA FE, RIO DE JANEIRO, SAO PAULO, BAHIA Y PORTO ALEGRE, RIO GRANDE, PELOTAS, PERNAMBUCO.

Montevideo: Calle Zabala N.o 1459.—Agencia Avenida Honedas número 1651

Tipos de intereses hasta nuevo aviso:

En Cuentas Corrientes a la vista . . 1 o/o anual
Otros depósitos. . . . . Convencional

Caja de Ahorros

A Vencer cada 3 meses. . . . . 5 o/o anual
» 6 » . . . . . 6 o/o »

El Banco recibe Títulos Valores de Bolsa, etc., en custodia.

1.o de Octubre 1920 — Charles W. Drever, Gerente. pte.

Banco Anglo-Sud Americano

SUCURSAL EN MONTEVIDEO

CALLE ZABALA ESQUINA PIEDRAS

Casa Matriz: LONDRES

CAPITAL y RESERVAS.. £ 12.500.000

Pagamos hasta 6 % en Depósitos fijos

Y EN CAJAS DE AHORROS

Compañía de Aguas Corrientes

(SECCION OBRAS SANITARIAS)

STOCK PERMANENTE DE

Baños Lavatorios — **Bidets Water-Closets**

ULTIMOS MODELOS

Almacenes de venta — ZABALA esq. RINCON

BANCO COMERCIAL

Establecido en el año 1857

CERRITO esquina ZABALA

Capital realizado . . . . . $ 2.000.000
Fondo de reserva . . . . . " 1.360.000

DIRECTORIO — José Seavedra, presidente; doctor Alejandro Gallinal, vice-presidente; Nicolás Peirano, Félix Ortiz de Taranco, doctor José Irureta Goyena, doctor José Pardo Santayana y Pedro Aramendía, vocales.

Realiza toda clase de operaciones bancarias

ARTURO DAVIE, Gerente.

BANCO DE LONDRES Y RIO DE LA PLATA

ESTABLECIDO EN 1862

En MONTEVIDEO: Sucursal, Cerrito 418; Agencia, Río Negro 1696

AGENCIAS EN PAYSANDÚ Y SALTO

LONDRES (Casa Matriz), PARIS, AMBERES, LISBOA, MANCHESTER (Agencia), NUEVA YORK (Agencia)

SUCURSALES en las principales ciudades de la República Argentina, Brasil, Chile, etc.

El Banco da y toma giros y emite cartas de crédito sobre las principales plazas del mundo. — GIROS POSTALES sobre Italia

ABRE CRÉDITOS PARA IMPORTACIÓN DE MERCADERIAS

Recibe DEPOSITOS a plazo fijo y en Caja de Ahorros.

Cuentas Corrientes, Custodia de Títulos, Descuentos, Adelantos, y en general se ocupa de toda clase de operaciones bancarias.

Edo. RICHARDS, Gerente.

BANCO ESPAÑOL DEL RIO DE LA PLATA

Montevideo — Calle 25 de Mayo y Zabala

BUENOS—AIRES CALLE RECONQUISTA núm. 200

Establecido en el año 1886

Moneda legal

Capital suscripto	$ 100.000.000.00
" realizado	" 38.857.100.00
Fondo de reserva	" 48.281.483.04
Primas a cobrar	" 847.740.00

Sucursales y Agencias en toda la República Argentina.

Sucursales en el extranjero: Río de Janeiro, París, Madrid, Barcelona, Génova, Hamburgo, Londres, San Sebastián, Vigo, Coruña, Valencia, Bilbao y Sevilla.

Corresponsales directos en Europa, Asia y Africa.

Expide cartas de crédito, letras de cambio y transferencias por cable; compra y vende títulos y valores en las plazas comerciales. Cobranzas y cupones y dividendos.

Se reciben depósitos hasta nuevo aviso, en las condiciones siguientes:

En Caja de Ahorros: hasta $ 300	6	% anual
" " " de $ 301 a $ 2.000	5	"
" " " mayor suma	Convencional	
En cuenta corriente	1	% anual
Depósitos a 30 días	1 1/2	"
" " 60 "	2	"
" " 90 "	3 1/2	"
" " mayor plazo	Convencional	
" " premio con libreta desde $ 10 hasta después de 60 días	4	% anual

COBRA

En cuenta corriente	Convencional
En descuentos	"

Los Señores Accionistas tienen derecho, de acuerdo con el Artículo 23 de los Estatutos, a depositar sin comisión alguna, sus acciones en las Cajas del Banco.—Montevideo, Diciembre 31 de 1918.

Por el Banco Español del Río de la Plata, Sucursal en Montevideo:

EL GERENTE.

BANCO DE CREDITO

MISIONES, 1423

Agencia: CALLE GRECIA, 481. (Villa del Cerro)

Capital integrado $ 2.500.000
Fondo de reserva " 450.000

OPERACIONES DEL BANCO

Cuentas corrientes, Descuentos, Giros por cheque, Letras de Cambio ó Telegráficos sobre todos los países del mundo, Cartas de crédito y Crédito en el exterior a Comerciantes y Viajeros, Préstamos con garantía hipotecaria, personal o de valores a pagar en cuotas mensuales o a plazo fijo, Cauciones, Administración de propiedades, Venta de terrenos a plazo.

Recibe dinero en Caja de Ahorros, a la vista, y en Depósitos a plazo fijo. Entrega gratis a sus clientes Alcancías de Ahorros, Abona por depósitos en Caja de Ahorros con Alcancía hasta $ 1.000..... 6 o/o.

***D. PUIG,* GERENTE.**

London & Brazilian Bank LIMITED

1477 — CALLE ZABALA — 1477

Capital suscripto 1150 mil acciones de £ 20 cada una) . . . £ 3.000.000
Capital integrado . . . " 1.300.000
Fondo de reserva . . . " 1.500.000

Casa matriz: 7, Tokenhouse Yard Londres E. C.

SUCURSALES

Brasil — Río de Janeiro, Pará, Manos, Ceará, Maranhao, Pernambuco, Bahia, Santos, Sao Paulo, Curityba, Rio Grande do Sul, Porto Alegre y Pelotas.

Argentina—Buenos Aires y Rosario de Santa Fe.

Francia—Paris (5, rue Scribe).

Estados Unidos — Nueva York (Agencia) 56, Wall Street.

Portugal—Lisboa y Oporto.

El Banco tiene corresponsales en las principales ciudades y pueblos de Portugal, Francia, España, Italia, Bélgica, Noruega, Suecia, Dinamarca, Holanda, Suiza, Grecia, Serbia, Turquía, Siria, Palestina, Egipto, Norte y Sud América, Sud Africa, Australia, Nueva Zelandia, India, China y Japón.

El Banco emite giros y cartas de crédito sobre todos los países que proceden.

TASA DE INTERESES

El Banco abona:

En cuenta — Depósito a retirar con 30 días de aviso	3 % anual
En cuenta — Depósito a retirar con 60 días de aviso	Convencional
En Caja de Ahorros con libreta a vencer cada 3, 6 o 12 meses, hasta	6 % anual
Depósitos a plazo fijo	Convencional

Se encarga de toda clase de negocios bancarios.

F. W. HILL, Gerente.

Compañía Argentina de Navegación

(NICOLAS MIHANOVICH Ltda.)

41, Threadneedle Street, Londres

Itinerario de Enero de 1921

LINEA ENTRE Montevideo y Buenos Aires

Vapor nacional CIUDAD DE MONTEVIDEO saldrá los días pares a las 12.

Vapor nacional VENUS saldrá los días lunes y jueves, regresando de Buenos Aires martes y sábados a las 12 y 30.

Línea a Colonia, Conchillas y Carmelo

El vapor "Luna" sale de Buenos Aires los miércoles y domingos a las 8 de la mañana.

De Carmelo a Conchillas — Colonia a Buenos Aires

Días lunes y jueves a las 4 (de Carmelo).

Línea Paraguay, Alto Paraguay hasta Corumbá

Servicio directo de carga de Montevideo a Asunción, Corumbá y escalas.

Salidas semanales con los vapores "Holanda", "Adolfo" y "Amerigo".

Debido a la huelga General la línea Salto y escalas, Corrientes y Alto Paraná y Alto Paraguay para pasajeros queda provisoriamente suspendida.

Por informes: 7 Pasajes, dirigirse a Piedras 361, Montevideo.